中華郵政特准掛號認爲新聞紙類 北京郵局第一類新聞紙已登記

新民報

內政部登記證民字第一號
發行人 武南陽
發行所及印刷所 北京市內二區石駙馬大街二十一號
社團法人新民報社

經政府指定凡遇失業紙張以本報有效
▲報費▼零售每份八分，訂閱每月北京天津一元五角，外埠一元八角（不另收郵費）
▲廣告▼每行十三字一日一元，特別廣告另議
電話：代表號 西局七七一二三二一 編輯局 西局七七一二二八 營業局 西局三七一四 印刷局 西局一八〇九四 日語學校 西局一七二三

牝司晨
權盤操縱兩夫人，專賣機關毀市民，陽氣衰微陰氣盛，依然西北牝司晨。

德軍確保斯市一角

淒絕大戰車戰·短兵相接

【中華社柏林八日電】斯塔林格勒攻略之德軍主力，自西南部進迫市街，部隊已在市街之一角，確保據點，更似已突進至伏爾加河，英美方面，皆頻傳此方面之形勢惡化，反之，蘇軍尚企圖自與莫斯科自由連絡之北部，出以牽制攻擊，在伏爾加河頓河中間地點，以戰車之大集團，試行强襲突破，但德軍亦以戰車反擊，擊破蘇軍之戰車集團，確保側面陣地，又自東北部進擊之德軍部隊，於激戰後，佔領俯瞰市街之高地，對於今後之攻略，成爲非常有利，蘇軍將重戰車多數埋置土中，以之爲急造之堡壘，其他一切家庭房屋亦要塞化，攻擊相當困難，故完全攻略尚需相當時間也。

【中華社柏林八日電】關于斯塔林格勒攻略戰，德軍司令部對八日戰況，發表敘述如次：德軍排除赤軍頑强抵抗，佔領斯塔林格勒市周邊丘陵地帶之赤軍陣地若干，德空軍亦又支援地上部隊之作戰，而收到有效之成果，尤其斯塔林格勒南方之伏爾加河諸橋梁，日夜受德空軍之猛炸，於各處展開激戰，赤軍繼續作頑强之抵抗。一，德轟炸機隊，對於沿海岸道路，而向諾佛羅西斯克東南敗退之赤軍部隊，敢行低空轟炸，將其粉碎。一，迭利約克河戰線方面，赤軍曾以戰車百輛，加以反擊，但德軍業將其擊退，赤軍被破壞戰車六十五輛，一方德戰鬥機隊於該戰場上空擊落蘇聯機二十七架。

【中華社里斯本八日電】即將陷落之斯塔林格勒，其外部事實上已被遮斷，援軍亦絕望，北部地區之逆襲突破既歸失敗，在無間斷之猛炸與猛烈砲擊下，繼續其瀕死的苦鬥，據莫斯科來電稱，對於戰車的抵抗，赤軍專依賴砲兵而努力最後之防戰，砲兵隊時時迫近身邊，對德戰車以零距離之射擊而應戰，砲手揮揚手榴彈與汽油罐躍入戰車羣中，繼續悲壯之奮戰。

【中華社斯德哥爾摩八日電】「紅星」報之前線報道，將斯塔林格勒防衛軍之惡戰苦鬥情形報道如左：赤軍砲兵隊目睹不顧犧牲而殺到之德軍戰車，遂以猛烈砲火而擊退之，但新戰車集團又即刻以驚人速度肉搏而來，因此防衛軍幾只有喘息之時間，步兵部隊一面支持於德急降下猛炸機之猛炸，一面努力於防禦，持槍衝鋒，與隨戰車俱來之德步兵部隊，演激烈之白刃戰。

蘇承認不利

【中華社里斯本九日電】向斯塔林格勒市肉搏猛攻之德軍由八日至九日尤爲熾烈，蘇聯方面情報，亦特稱該市西方之情勢極不利，突破赤軍陣地之德軍，更向前進擊，赤軍已不得不向市街地區撤退，該方面陸軍以大戰車集團先導，於空軍掩護下由正面將草原地帶之防衛突破，防衛斯塔林格勒市之赤軍幹部，急將該市西北之兵力派向正面，雖拚命企圖阻止德軍前進，然傳戰況，時時瀕惡化，此外斯塔林格勒戰線之氣溫，近二三日來，急速降下，而使德軍感覺苦惱之暑熱已經消失矣。

德軍開始格羅斯尼攻略

【中華社柏林七日電】蘇聯方面將斯塔林格勒攻略與前世界大戰之凡爾登戰爭相比較，頻頻宣傳其激戰之情形，德軍一意蹙縮小其包圍圈，美英方面之莫斯科通信，亦一致承認蘇聯方面之形勢刻刻惡化，緣德軍主力部隊，已自斯塔林格勒之西南方沿鐵道線，幾突進至接近伏爾加河之地點，自此正面之攻擊，最强力展開，又中部正面之部隊，自卡拉齊方面，以新銳部隊，行大攻勢，在市之外廓布有深厚之要塞攻擊陣地，市街之直接攻擊反復演出凄慘之激戰，又北部地帶以强力之戰車大集團，蹂躪赤軍之防禦陣地，一氣突入茲伯夫加附近之伏爾加河岸，於此擊同陣地於頓河及伏爾加兩河間業成對戰車之防備。努力阻止自北方之增援，但莫斯科斯塔林格勒之鐵路於頓河灣曲部以北，尚未被遮斷，赤軍以由莫斯科方面之新增援部隊，迫近德軍側面，敢行大消耗，因德軍反擊甚烈，而阻止之，因而達到伏爾加河之部隊輸送亦不自由，七日之安吉爾夫報（譯音）刊登對伏爾加河畔第一線部隊以落下傘實行補給之照片說明作戰之困難，如是防禦斯塔林格勒之赤軍，於夾於市街與伏爾加河之狹窄地域，布背水之陣，連未及逃走之婦孺亦全部武裝於砲彈炸彈之雨及炎炎猛火中，頑强抵抗，據邁斯基，蘇聯駐英大使於倫敦所發表，赤軍之損害，每日六，七千名，即每月達到二十萬人左右之大消耗而表示德軍攻擊之激烈，他方由於諾佛羅西斯克之陷落，德軍在黑海制海權確保上，更躍進一步而攀之南高加索方面亦進行作戰，又因被迭列克河急流所阻止，一時作戰陷于停頓狀態之中部南下部隊，五日終于渡過該河開始格羅斯尼之攻略戰，目下在激戰中，如最近斯塔林格勒陷落，而集稱爲百萬之兵力移動如果可能，則今年度之戰局大勢概可決定。

蘇喪失戰車達六七六輛

【中華社柏林八日電】據德軍司令部八日之情報：東部戰線自二日迄八日之間，蘇軍喪失戰車六百七十六輛，其中四百十四輛乃係在中南部戰線被擊毀者。

諾市陷落後 德追擊蘇敗軍

【中華社消息】據哈瓦斯社烏克蘭前線九日電：德軍自將諾佛羅西斯克攻陷後，該城內繼又發生巷戰，情形至爲激烈，又據稱德軍現刻已向斯塔林格勒境內邁進，頓河附近一帶，德軍仍繼續向蘇軍追擊中。

德機襲英土 轟炸貝德福城

【中華社消息】據德國通訊社柏林九日電：德最高軍部宣稱，德機八日夜轟炸英國，目標爲貝德福城，該城爲自倫敦至曼徹斯特之交通之中心，城西北隅之軍需品工廠俱被炸，大火數里外可見。

孫德蘭大火

【中華社消息】據海通社柏林九日電：德軍司令部八日宣稱：德偵察機於七日夜巡視英孫德蘭海口，該地日前曾被德機轟炸後城中大火尚有未息者，黑烟瀰漫天空，最大之船塢兩處均已被炸，須經過長時間之修理後始能恢復原狀。

蘇不滿英美袖手

訪蘇歸來 邱吉爾在下院報告

邱吉爾

【中華社斯德哥爾摩八日電】據倫敦來電稱：邱吉爾八日在下院簡單報告訪問莫斯科之經緯，其中並承認蘇聯首腦部對美英懷有不滿之事實，其敘述如下：在莫斯科同羅斯福代理哈里曼與史太林及莫洛托夫等，關於各種重要問題，加以商談，其結果仍有秘密之必要，現在只能言明者，爲蘇聯方面對於美英之對蘇援助，認爲不充分，如徵之蘇軍不顧驚人之損害，而仍頑强抗戰之事實，其他種不平，不爲無理，因此吾等隨訴說用可能的速度援助蘇聯，並云如爲戰爭計，亦應不顧損害與犧牲，以使蘇當局心滿意足等語，但現實問題爲海上輸送之困難，此點想使蘇聯明瞭，亦頗困難。

議員非難

【中華社消息】據海通社斯德哥爾摩九日電稱：邱吉爾氏八日於下院之訪蘇報告，並未獲得下院議員之同情與贊許，反引起不滿。

邱訪蘇前 曾擧行英美軍事會議

【中華社布宜諾斯艾利斯八日電】據華盛頓來電稱：邱吉爾訪問莫斯科之先，於七月曾在倫敦舉行一約十日間之英美首腦軍事秘密會議，已由七日羅斯福之言明，及八日白宮當局關於該事之發表證實，據此則美國方面由爲羅斯福代表之武器貸與計劃局長官霍浦金斯，參謀總長馬宣爾，作戰部長兼美國聯合艦隊司令長官金，英國方面由邱吉爾以下參謀總長布爾克，軍令部長班德等，參加該會議，適彼時頓河及北高加索之戰況，于蘇聯方面不利，蘇聯乃對于英美不得不竭力要求展開第二戰線，因此英美首腦乃急速會合商討對策，其結果由邱吉爾對莫斯科作一種鎮撫訪問，其後美國代表霍浦金斯等歸還美國，逐漸洩漏秘密。

第厄普戰役 避免發表

【中華社里斯本八日電】據倫敦來電稱：休會中之英下院，七日已行再開，首相邱吉爾爲訪問莫斯科以後最初出現於議場，已舉行一般戰況報告演說，邱吉爾演說後，議員方面曾就第厄普上陸作戰英方損害有所追詢，然邱吉爾則不能發表正確之數字而迴避答覆云。

【中華社斯德哥爾摩八日電】白宮當局關於七日於倫敦召開之英美秘密會議，作曖昧之說明如次：英美軍事首腦會議，係協議聯合國極重要之事件，此不僅歐洲，乃包括全世界之聯合國今後作戰之全般問題，且會議亦論及生產及行政方面云。

羅斯福將獨裁？

美戰時經濟瀕危下 强硬要求全權議員大非難

羅斯福

【中華社里斯本八日電】據華盛頓來電稱，羅斯福八日召集上下兩院之關係議員，具體的協議防止通貨膨脹法案之提出，席上羅斯福表明强硬意見，謂如若兩院三週內不出以適當手段時，將用大總統之權限，以行阻止生活費昂騰之手段云。

【中華社布宜諾斯艾利斯八日電】羅斯福七日對議會要求賦與防止惡性通貨膨脹之全權，對此威斯康星州選出之上院議員法萊特及俄亥俄州選出之上院議員塔夫特二名，發出猛烈之反對聲浪，於美政界捲起重大波紋，緣法萊特議員謂，羅斯福之要求，事實上乃大總統之全權要求，乃暗示彼乃革命的獨裁危險主義者，塔夫特議員亦稱，羅斯福之主張，乃對於羅大總統之獨裁化痛烈加以非難，對於議會以手槍相向，於全權要求，預測今後更將有反對者，一方則有對於物價統制嚴受深刻影響之農業議員布洛克之反對，衆測今後將急速熾烈化也。

【中華社消息】據哈瓦斯社紐約九日電稱：美紐約泰晤士報對羅斯福氏向國會發表之抑止通貨膨脹之對策，表示不滿。

暴君摧毀美憲法 德外務當局批評

【中華社柏林八日電】德外務當局八日批評羅斯福之爐邊談話表明如下之見解：羅斯福欲向美國民訴說何事卻不成問題，重要之事乃爲羅斯福在短期間內，感有必須繼續對國民申訴之必要之點，此事實無疑象徵美國民動搖之擴大，並表示羅斯福出於「以廣言施行籠絡」之手段，從來曾以努力抑壓所謂獨裁者，爲其政治目的之羅斯福而今日其所施行之政策，更超過新秩序建設指導人以上之獨裁措置，實爲可驚，羅斯福今日脫掉其假面具而現出其摧毀美國憲法的自由之暴君之真面目。

美經濟危機 義報之觀測

【中華社羅馬八日電】關於防止通貨膨脹之羅斯福獨裁的全權要求，義大利官方認爲係表現美國自開戰以來，雖僅九個月，經濟即已瀕於深刻之危機，表明如左之見解：原來羅斯福曾以新政策之實施對於經濟問題完全無補，今日情況，除模倣日德義等所正實施之經濟政策外，恐無方法，彼於爐邊談話中，雖亦會談及第二戰線，然其仍爲口頭上之空約，實無誠懇批評之價值也。

莫三鼻給海峽 日沉英兩商船

【中華社消息】據羅馬社里斯本九日電：倫敦消息稱：日本潛水艇在莫三鼻給海峽附近擊沉英商船兩艘，總計爲一萬噸。

日大東亞省設立 各方意見已一致

與外務省立於姊妹省關係

【中華社東京九日電】關於大東亞省之設立，日政府過去以星野書記官長爲中心而與陸海軍，外務，內務，拓務各省，興亞院，對滿事務局等關係各廳作種種協議檢討，殘餘若干之事務的折衝，關於其大綱意見已趨一致，目下在法政局正急於官制案之整備，決定將附議於十一日之定例閣議，其與外務省之關係，已被注目，大東亞省乃推進大東亞建設之機關，而外務省則爲推進對軸心外交之機關，立於唇齒相依之關係，爲相互提攜而推進帝國不動之世界政策，由此見地，不單東亞局，南洋局，即其他部局官房等與大東亞關係甚深之人事及行政事務，亦各自外務省移管於大東亞省，又於大東亞省之設置上，兩省間積極的斷行人事之交流，頗被期待，兩省應立於姊妹省之關係上云。

武漢新舊法幣特別交換

【中華社漢口九日電】當此漢口周邊地區實施新舊法幣特別交換之際，儲銀漢口支行於九日發表談話略謂：此次考慮內地之特殊事情，首先進出於九江，南昌，沙市，應城四地區，然此與武漢有異，不即行全面收回舊法幣，乃預定實行新舊法幣之特別交換云。

蘇食糧困難 蘇加協定遭逢難關

【中華社斯德哥爾摩九日電】據瓦電稱：因德軍制壓黑土地帶，而喪失重要穀倉之蘇聯食糧益感缺乏，聯合國方面，前曾就此補給問題，進行考慮種種對策，加拿大政府當局，已於八日發表此次加拿大蘇聯兩國代表間，於倫敦成立關於供給小麥之協定，並簽字完了，然此對蘇輸送目下惟有經由北冰洋，於羅里斯克上陸，復因蘇聯國內輸送路，極爲混亂，此等物資登陸後，即運至必要地域，亦感覺困難，故該補給協定因輸送問題，已遭逢難關。

征塵南北

▲爲謀連絡及協議隨同大東亞省新設之要務，鹽澤興亞院華北連絡部長官，帶同倭島書記官，九日午前八時四十五分，自北京西郊飛行場出發，空路東上。

▲本月十五日滿洲國建國十週年紀念式典慶祝會，以日本帝國議會代表之資格而參列之岡田衆議院議長，偕同大木書記官長，鈴木秘書課長於九日午後一時乘「鵰」號列車由東京出發，松平貴族院議長，亦偕同小林書記官長，商山議事課長於午後一時半，由東京車站出發就赴新京之途。

社論

由心理上自肅自戒

內務總署於本月大東亞戰爭紀念日，（八日）舉行朝會，由王兼督辦訓詞，大意謂：「同人等於此時期，應由心理上自肅自戒，勤勉振奮，以助東亞大業之完成」旨哉言乎，是不僅爲對華北官吏一種要訓誡，亦爲對華北民衆一極大針砭！

溯自歐風東漸，以功利主義爲立腳點之英美猶太思想，瀰漫世界，愛和平講道義之東亞地域，爲其經濟侵略之最大目標，英美巧取豪奪，東亞各民族，受英美尤其英國之鯨吞蠶食，吮脂吸血者，已歷數百年，吾人試披覽地圖，物阜民豐之東亞全土，除友邦日本外，竟難覓東亞人之自由天地，中國雖號稱自主之邦，然多數重要商口岸，鐵路礦山，海關鹽務，莫不淪於英美之手，以及一切經濟利益，早爲他人陸續攫去，希望終歸泡影，等於癡人說夢而已，中國英人，掠之於前，美以機會均等爲名，隨之於後，封豕長蛇，剝膚及髓，此次促成中日事變，挑撥兄弟相殘，深心厚貌，詭計百出，一面消耗日本國力，一面圖擴取中國權益於兩敗俱傷之時，坐收漁人之利，幸而友邦日本，以其生聚教訓數十年之國力，忠勇愛國，果敢不屈之精神，再濟之以八紘一宇之道義觀念，不忍坐視中國之危亡，及東亞各民族之永淪奴隸，毅然膺起以仁義之師，與彼英美暴戾相週旋，開戰甫逾半載，已在太平洋縱橫掃蕩，指日澄清，日寇淡興盟邦德軍攜手，即將完全驅除英美之惡勢力於大東亞之外，友邦此種劃時代之戰爭，非徒爲賭國運於一擲，實其全國上下，皆已認明東亞興亡，繫於此戰，義無反顧，故能所向無敵，是乃天賜我中國復興之日，亦即中國全國上下，競競業業，自力更生之時，試觀眼前印度志士爭求解放，斷脰絕踵，險阻備嘗之困苦情狀，益知建設與復興之偉業，非可倖致，須發奮振勵以赴之，先祛倚賴偷惰之習。再屏坐享其成之心，則心理上自肅自戒之念，自能油然而生矣。

華北已展開新國民運動，新國民運動乃以新民精神爲基礎，以解放東亞爲目的，爲開華北物心建設之發揚，不能不使國民，建設新的精神，與新的生活力，且心理建設，急於物質，王兼督辦所謂由心理上自肅自戒，亦即心理建設之要點，盱衡時勢，由心理上自肅自戒，宜先明瞭以下數義，其一，欲完成建設東亞新秩序，復興中國，須認明中日一體，東亞一家，非僅止協力而止，必求自力更生，其二，取消崇尚敷衍積習，衷心愛中國，愛東亞，然後能質尚勤儉，肩負責任，其三，與友邦精誠團結，必能得到解放，應認識此正同甘共苦之時，急須奮發邁進，且所謂由心理上，正所以有別於口頭上，王兼督辦之剴切訓誡，不啻指示心理建設之途徑，我華北官民，應凜然知所勉勵也。

豫西敵區橫征暴斂

洛陽方城一帶民衆群起請願

【太原支社發】豫西敵區一帶因匪共之橫徵暴斂，民衆不堪其苦，怨聲早已沸騰，加之本年自春至夏極亢旱，豫西洛陽方城之東一帶農作物減收六成，在此災害頻發之季，而僞政府當局更不顧民瘼，重徵田賦稅，例如麥子每斤市價五元而僅以二毛八之價强制收買，致民衆所受痛苦，實令人目不忍睹，於是在該一帶民衆羣起請願，而僞當局亦諸若罔聞，寶豐一帶農作物全部枯萎，民衆咸禹縣之民衆到處均成土匪化，亂行掠奪，又郾城西北大新店以草根充飢，七月下旬因要求僞政府停止食物之征稅，致農民一千五百名，而起暴動，襲向僞區公所及警察所襲擊。

美對渝蘇英 武器援助極微

【中華社布宜諾斯艾利斯八日電】美國自稱爲民主主義國之兵器庫，並誇示基於武器貸與法，對重慶蘇聯及英國等之援助，然實際之供給狀況極爲不振，美國各報紙亦承認此等事實，迄本年六月末引渡蔣英蘇等之武器彈藥額，不過爲美國製造量之一成一分，以金額計算，爲十四億美元，其中大部即五分乃至一成，殆已引渡蘇聯。

【中華社里斯本八日電】斯塔林格勒西部地區之德軍攻擊，自七日迄八日，極爲激烈，德軍以戰車集團，數次反復强襲，屢屢突破第一線，殺到蘇軍主陣地，此方面之要塞防備意外堅固，德軍刻以攻略之陣地爲盾，而努力强化攻擊據點，一方更圖强化部隊之整備，作繼續猛攻之狀態，蘇軍之抵抗，已因德軍無間斷之猛攻，僞急角度轉弱之模樣，蘇聯方面八日夜亦發表，更向新陣地撤退之消息，承認戰況之迫促，又南部地區，四日德軍亦繼續實行戰事之猛攻，據維希放送傳稱，德軍奪取數處高地，戰況極利展開，以大部隊突入之時機，刻刻迫近。

德軍發表

【中華社柏林八日電】德軍司令部發表：一，於對諾佛羅西斯克之陸海要塞激戰中，赤軍戰死多數，有六千七百五十八名被俘虜，此外有戰車四十輛，各種砲九十門，裝甲列車一輛，船舶數隻及其他多數之軍需資材，均被德軍鹵獲。一，諾佛羅西斯克地區方面，

高樹勳僞部 在魯南被殲滅

團長張義友率衆投誠

【中華社開封九日電】蟠踞於魯南部冀南道，繼續蠢動之高樹勳軍二萬人，因開封○○部隊之掃蕩，而蒙受潰滅的打擊，乃橫斷隴海線南下，遁入新黃河西岸地區，在各地與蔣介石系遊擊部隊，屢起衝突，該部隊之一部三百名，向山東河南省境逃走，偵知此事之日軍河南省○○部隊，於六日在山東省南端單縣西南地區，將其主力包圍殲滅之，其戰果如左：僞遺棄屍體二五七，俘虜二四，鹵獲品，輕機二，自動步槍一一，步槍九六，步槍彈二七七一。又高樹勳屬下邵鳳基之部下，團長張義友以下百名已於八月二十六日向日方投降。

掘墳採磷製肥料

僞府虐政下民情激憤

【中華社上海九日電】某方接昆明電稱，僞府近以生產太差，民食不足，異想天開，擬設廠肥料製造，以資增加農產，惟天然肥料太缺，故決用骨灰中所含之磷分作爲原料，自本年二月間成立磷田磷肥場，骨灰原料來源全爲抗戰五年來陣亡將士之屍骨，最近更擴成濟南場，向民間搜尋人民祖塋屍骨，完全掘出，運回製造，致使陣亡將士家屬及一般老百姓對於僞府挖掘人民祖塋屍骨一事，羣起反對，僞府將釀起民變云。

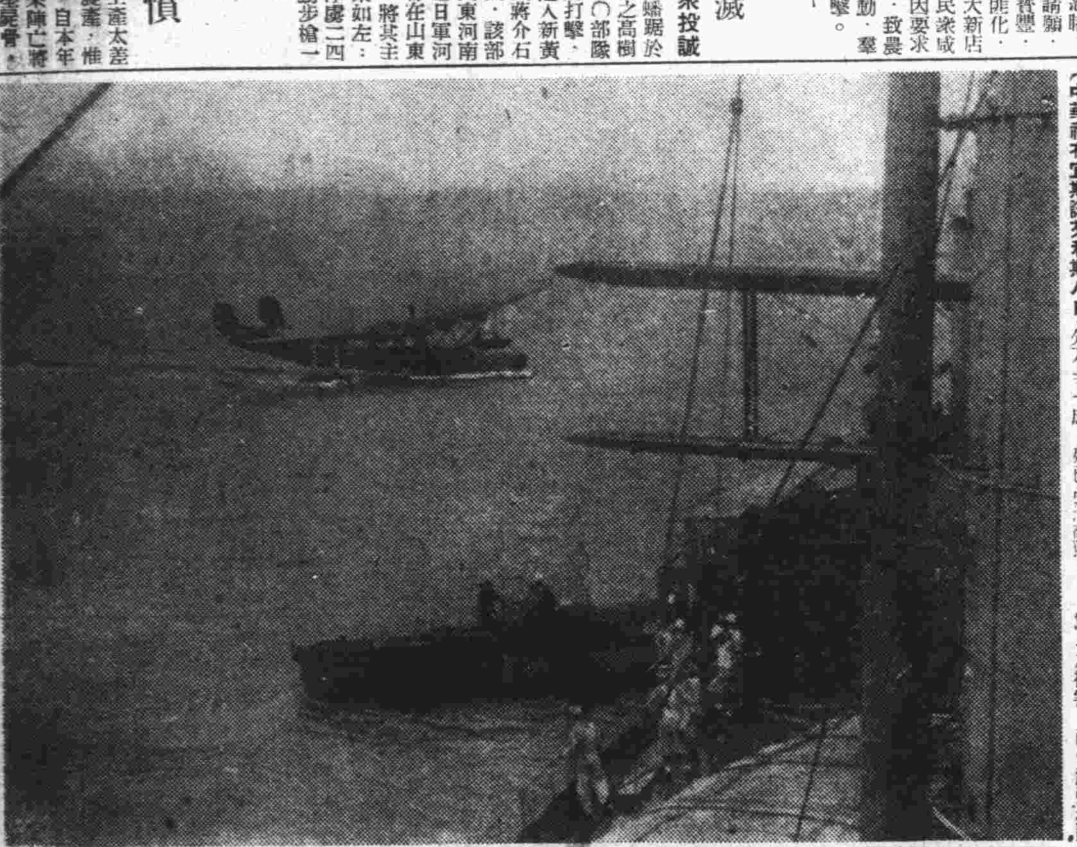
○○基地之日艦隊與海鷲
（磯山海軍報道班員撮影 海軍省許可第五七一號）

浙贛戰線順調整理

八月中武漢週邊日軍戰況

【中華社漢口九日電】華中日軍於九月九日午後二時，發表關於八月中在武漢週邊地區之作戰狀況：日軍自五月下旬以降，即開始浙贛作戰，對於第三戰區予以徹底掃蕩，與重慶方面物資之損害與精神之打擊極爲重大，達成本作戰目的之日軍，於八月中旬之次期作戰，爲有利急勢之形成，而開始戰線整理，僞軍已無妨害之勢力，目下業經展開極順調之實施。

一，浙贛方面：自七月下旬至八月上旬，集結于臨川南方地區附近之第五十八軍，第七九軍之敗殘兵，及由其他部隊結成之三個團，由於日軍之誘致戰法，因誤斷日軍兵力，在宣黃水渡河點上頓渡附近逐對之加以包圍邀迫，使之殲滅，浙贛線方面之僞第二十五軍，第一百軍，企圖向貴溪東方及南方逃遁，又於八月初旬，欲在許灣東鄉間開始蠢動之僞第十九師，忽受日軍精銳部隊之急襲，而向金溪北方山地敗退，已完全潛伏於日軍威武之下，於日軍反轉之際，全無追跡，僞方戰意戰力之低下，極爲顯著，僞第三戰區之殲滅，已無遺憾。

二，其他方面：自本月中旬以降於鄂城北方地區，及當陽西方地區已先後將蠢動之僞新四軍，及遊擊匪主力殲滅，此外對粵漢以寧南方地區之僞新編第十三師之一大擊滅戰等，日軍週邊之狀況已告平和，重慶方面例年豪語之夏季攻勢，本年亦由於日軍積極果敢之肅正作戰，完全被擊破，同時日軍對重慶戰力之重壓，亦愈益强化。

冀東匪僞戰力益低下

與去年八月較低減達四倍以上

【中華社天津九日電】在日軍精銳之連續的肅清討伐戰下，冀東津海渤海各地區之匪僞現在僅繼續敷衍的武力抗戰，在高粱繁茂期之絕好僞方攻勢期八月，亦未能作積極的攻勢，僅對日軍作傾注主力，努力確保地盤，今夏八月之僞交戰次數，僅四十四次，兵力爲四千八百三十，與去年同期之一百九十四次，一萬二千六百比較，亦足證僞戰力之低下，戰意之喪失情況，日軍肅清討伐隊之戰果如左：僞遺棄屍體二九九，俘虜三三九，鹵獲品步槍九九，步槍彈二〇三六，手槍六八，手槍彈一一六，輕機槍二，自動步槍一，手榴彈四四九，砲五一。

英蘇對美之旁敲側擊

高呼危急促其採實際行動

【中華社消息】最近半月以來，莫斯科與倫敦時有承認損失之報告發表，經過軍事檢查員之手，而傳至國外，英蘇發表此類報告，透露其不安與憧恐之情形，自不欲鼓舞軸心國之人民，乃屬明甚，然則彼之作用爲何？最近數月蘇聯所承認之損失數字，常超過德國所宣佈者，亦不再自誇其虛幻之勝利，反之蘇軍戰報常力言德軍之優勢及裝備之精良，自塞巴斯托波爾陷落後，蘇聯竟一反往日之政策，每語戰局「危急」，各線守軍「岌岌可危」，同時英國亦公開承認倫敦愁雲密佈，更有人深恐懸發險惡之事，將接踵而至，但有更甚於此者，倫敦近透露有上議員多人曾要求上院談判和平，若謂此係英國對其人民宣傳和平談判，自屬愚者之論，但英國民衆鑒於英國在陸海空三方面一再遭遇慘敗，多數已生厭戰心理，乃屬毫無疑問，然則英蘇本身，迄今尚未親往各線作戰，故謂其已有談判和平之意，乃屬不然，目前吾人所能獲得之合理結論，乃英蘇二國最近之出此沮喪態度，實爲英蘇之宣傳作用，其目的乃欲震驚美國，誘其採取實際行動，蘇聯之公開承認敗績，與英國之高唱談判和平，皆爲對羅斯福之延宕政策而發，蓋美國在各戰場迄未對軸心國發動攻勢戰略也。美國政府自一九四一年五月起，即公開準備戰爭，劃撥巨欵，企圖擴建世界最大之軍隊，羅斯福復大言不慚，一再向世人誇言美軍之實力，舉世無匹，但美軍迄未一試其鋒，時至今日，羅斯福紙上談兵之空論，已經引起英蘇二國之厭倦，英蘇二國倘正式宣佈談判和平，或停止抗戰，自將引起嚴重之後果與反響，但今英蘇新聞檢查員所露出之暗示，已足證明英蘇之欲惡美國，蓋今已瀕臨美國將感自協約國陣營中之最富有者，英國之實貴殖民地今多爲美國所奪，且自美國參戰後，美國之接濟蘇聯，不見其加，祇見英蘇失望之餘，乃不得不出以此種失敗論調，藉以恐嚇羅斯福，望其有所行動，但仍未如願，羅斯福依然吾行吾素，不作切實之行動，坐視頓河，亞力山大，伏爾加，高加索等處之急而不救，致蘇聯之作戰陷於自相矛盾之境，當德國卜克上將指揮發動攻勢之初，齊莫先科曾頒佈軍令，紅軍即至被迫放棄重要陣地之時，當設法免被包圍或被殲滅，但在德軍攻勢發動數星期，即透露蘇聯軍事危急之狀態，無法堅守陣地，且亦未能避免被包圍殲滅，蘇聯全實力而不得，……之境，實爲民主國……之象，民主國家爭取最後勝利之希望，……蘇聯之崩潰，而歸於幻滅云。

新民聲

無碍的生命

使艱難光明化吧！

因有空氣的抵抗，故飛機可以飛翔於空際，因有橡皮輪的摩擦，故汽車可以疾馳於大地，「抵抗」纔是「對於你的生命，予以光明，飛躍與前途」的要素，「艱難」纔是「使你的生命的自由自在，圓融無碍的完全性現實化」的要素。

每逢克服一個艱難，你的生命必能飛躍，實證其自由與無碍而使你對於自己生命的本性之自覺與克服艱難之自信，日益深大。

想一想，「不幸」是幸福的源泉吧，你能克服一個「不幸」的這種喜歡，就是你的生命的喜歡，蓋生命的喜歡，就是幸福，所以「不幸」，可以說是幸福的源泉，幸福是在你的心裡，在你的生命之中，而決不在外界的事物之中的。

你的生命，已使「艱難」不存在時，那個艱難在你已不存在，你的一切事物光明化了，生活的全部與生命的自由，是在每時刻刻克服人生的艱難的我們生命的奮鬥的一步一步之中實現的。

呂正泰啓事
啓者鄙人之長子呂廣仁早聘成年並已結婚於事變前即與鄙人他一切行爲概與鄙人無涉特此登報聲明 呂正泰 B2907

置產聲明
茲置得內二區舊刑部街門牌二十五號陳秀峰自置瓦房一所現已成立契約手續業經辦畢如有親族人等爭執或其他一切糾葛情在一星期內向賣主交涉與新業主無干特此聲明 新業主高福濤啓 B2906

北京市皮革業聯合會建築作業場招標廣告
本會在東郊周家場建築皮革作業場一處凡建築商人有意承作者務於本月十二日上午九時到外五區福長街六條十號本會接洽投標手續

北京禁烟分局通告
查吸食烟戶人登記期限截至九月底止決不再延各行通告商民人等如有癮片嗜好務即來局登記免干處罰特此通告 B2882

恭頌南口憲兵隊內藤隊長暨駐阜甲屯特別工作隊李豪忠之德政
昌平縣全體商民敬頌

振大銀號啓事
敬啓者敝號前經財政部核准改組爲振大銀號設於本京前門外大街路西電話三局〇六七五．一一五五．二九九四．五六一一一一等號 B2883

結婚啓事
我兩經呂幻雲先生介紹並經雙方家長同意訂於國曆九月十日在京舉行婚禮此節約時期一切從儉敬希諸親友諒督 張秉 劉木蘭 仝啓 B2909

遺失匯票聲明作廢
逕啓者鄙人持有之三十一年八月二十八日中國聯合準備銀行北京總行付款第3204號山榮一號匯票一紙計國幣貳仟圓整今已遺失除向該行掛失止付外特此登報聲明作廢 平山榮一 啓 B2881

穀忱醫院
內科 肺癆科 X光科
門診上午十至十二，下午三至六 住院隨時，出診預約
院址：北京西安門大街卅八號電話（二）三八七二
院長：肺癆科醫學博士 崔穀忱 A6153

恭頌昌平縣聶各莊靖安自衛隊長楊君廣福德政
昌平縣陽坊五分所陽山六分所全體商民敬頌

恭頌昌平縣警備隊張公子如大隊長及各分隊長等德政
昌平縣陽坊五分所陽山六分所全體商民敬頌

恭頌南口谷林警務段長及沙河警務段內田分所長王顯庭警長德政
昌平縣陽坊五分所陽山六分所全體商民敬頌

週知謹登報端恕不柬請
啓者小兒楊應長與黎女士經祁文潤先生介紹擇於夏曆八月初四日訂立婚約深恐遠近親友未能週知謹登報端恕不柬請
家長楊陳宗崙謹啓

中國醫學院續招
全國醫學授函 真實免費學員 名額初級

白氏醫院
院長白子明 醫師白慕貞 白振一 白 醫師
院址天津特別行政區廣東路福安里二十號

市立初級商業職業學校續招新生
報名日期 考試日期 考試科目 資格 校址 電話 附註
九月九日至十五日 九月十四日 算術國文日語常識 高小畢業或具有相當程度 外二區梁家園門牌二十二號 南局三〇八二 簡章備索

大明眼鏡公司
王府井大街菜廠胡同內 驗光準 樣子多 交貨快 定價廉 A6042

北京正豐金店
專售金銀首飾喜壽禮品收售珠寶鑽石進出公道

北京全盛齋時鞋店

藥製冷香霜專除雀斑粉刺

棒球牌威士克
芬芳馥郁 味美質純 宴會旅行 居家贈友 宇內風行 人人愛用
神清氣爽 以之摻入汽水凉沁啤 經濟心脾含英酒 大方咀華遠勝

北京總經理 維士牌樓路東（洋行）電話東局〇九〇一
唐山總經理 唐山新立街南頭（老稻香村）電話六百二十三號
天津 東亞洋酒工業公司 日租界須磨街 電話二五局二六九六

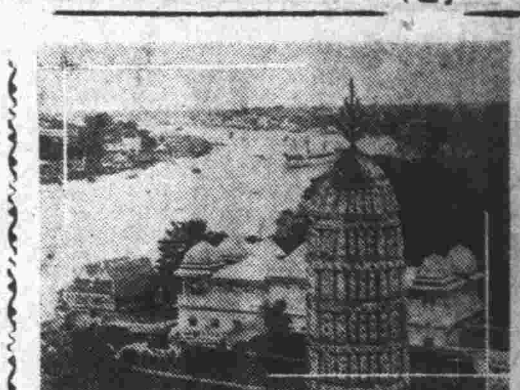

日章旗天半翻飛 南海良港話盤谷

【中華社盤谷三日電】「十年前曾數次寄港於盤谷時，英國船以此乃我物之態度而碇泊，然觀與今日港中，不只有日章旗之船舶」，談及二十六年海上生活者，爲三井汽船〇〇丸船長山田龍太郎氏（香川縣出身），在舷下，混黃褐色之湄南河悠悠而流，在近於棧橋之方面，數小蒸汽船「卡，卡，……」而浴水，船現正裝卸貨物，轟轟之起重機音時時妨害會話。

淺是缺點

問：從前的海上生活，尤其是盤谷港。

答：二十一歲入於船員生活，已滿二十六年，歐美，澳洲等處港灣大抵都去過，盤谷十年前曾寄港七八回，此後便沒來的機會，但今年從事於此方面的航海，此是第三次的入港盤谷，十年前的盤谷與現在的半雜，能說有大變化，但提起大船都是日本船的港灣風景，誠然是可感的。

問：盤谷港如何。

答：盤谷如君所知的沿着湄南河，港爲以盤谷市南角的三井棧橋爲中心的舊盤谷港，以及以下流克倫特洛的國營棧橋爲中心的新盤谷港，把形成這新舊兩港的數里湄南河流，可稱做大盤谷港，河口爲從上流流來的泥砂成爲砂洲，深的地方也僅僅五六米，稍大的船則不能仍載貨入港，便〃能〃遠在海中的克西卡島附近裝卸貨物，因此所受時間的損失甚大，新盤谷港的國營棧橋也是由八年前投一億二千萬圓的巨費着手建設的，雖已達實用的境域，但以連絡鐵道還沒完成，所以不能發揮十分的能力，總而言之，對於盤谷港下榻河口，使巨船能以入口，比什麼也是重要的，不如此，盤谷港不得成爲大東亞共榮圈的貿易中心地。

湄南河口

問：請談由湄南河口上陸盤谷。

答：船先寄港於距湄南河口二十餘里克西卡島，這島由大小六個島而成，熱帶樹青青繁茂，其間散住有漁夫家族，如本艦不足〇〇噸的船一直便可來盤谷港，但運〇〇噸級則碇泊於那裡，用連絡船向盤谷行駛，這地方的氣候而風向不同，夏避南風在島的北方，多天避北風碇泊島的南方，是爲常例，雖去克西卡島的船僅航行約二十哩，便達離河口十哩半的地點，從此爲湄南河的三角洲，是最難的地方，雖隨水先案內而行三角洲最深的地方，也僅爲六米，試探着進於河口的巴南，潮滿則僅二小時半，潮退則在這裡一晝夜的進退不得，船不久達於河口的巴南，在有有名的水中聖塔，立於赤砂地中，在這裡受檢疫後，即入湄南河的遡江。

苦於酷熱

南岸是一望無邊的青青熱帶樹繁茂的平原，不久便開始見及東洋風的建築物，是爲盤谷，由巴南至此距離二十哩，時間爲二三小時。

問：盤谷的街

答：較一年前，街上十分清潔或者是由於服裝吧，泰國人想也漸漸起來，這街上除寺廟外，大概不見有可避覺的地方。

問：請問船長的苦心。

答：藉無敵帝國海軍的光，深深感謝能以平安航海，想到保護我們的海軍苦心，我們的勞苦等便提不到，夜間以燈火管制閉上窗子，機器室有百數十度的熱，只有這是活動於南方船員的艱苦。

緬甸由廢墟中邁向復興 櫻井軍政監部顧問發表談話

【中華社仰光八日電】軍政監部顧問櫻井兵五郎氏，八日關於緬甸顯著之建設情形，發表談話如左：

緬甸之建設，完全由廢墟中開始者，不但仰光，即緬甸鐵道本線之重要都市及伊洛瓦底河之工業都市地帶，由於英印及重慶軍之徹底的焦土戰術，其蒙受之破壞，極不易復興，但現在鐵道運輸已開始，伊洛瓦底河亦開始就航，被破壞之都市，亦大部復舊，離散之住民，十之八九皆已歸還，被破壞之發電所，先由仰光起始，漸及各重要都市，亦皆復興，棉綫工場之需動機亦隆隆轉動，各方面之礦山，亦漸修復開業，預計因戰爭減產者，反充分滿足國內之需要，且以更大之餘出力，能送日本內地，及共榮圈諸地域，一般經濟狀態，各方面皆呈活潑狀況，政治行政，經中央地方確實調整，人心大致安定，敵方焦土戰術所破壞之程度雖大，僅半年已有如是之復興，實屬驚人，關於將來之新建設，有待於建設前提問題之國土計劃，產業計劃等之決定，緬甸未來之建設頗堪期待。

孟買暴動仍未息 警察開槍擊傷示威羣衆

【中華社消息】據羅馬社孟買九日電，孟買市中示威遊行者與警察數度衝突後，孟買當局復下令强迫實行入夜熄燈令，八日示威運動者暴動時，警察開槍，傷數人。

婦女會議議長 巴德薩亞被捕

【中華社里斯本八日電】印度婦女運動指導者全印婦女會議議長巴德薩亞，八日已於邦巾羅爾市被英官憲逮捕。

馬哈薩巴總裁代表 晤林里斯哥總督

【中華社柏林八日電】據新德里來電稱，爲實現印度國民政府之樹立，已於旁遮普州領各政黨領袖會見之亭茲馬哈薩巴總裁代表婀凱莉吉，八日與林里斯哥總督會見，進行重要會談，歷一小時，又據傳在該會見中，旁遮普孟加拉兩州首相及西克教徒等亦曾參加，一方回教徒聯盟於最近議會中對所謂「印度之自由」，若聯盟與會議派，衷心坦懷，一致合作，則不可能，意見已形一致云。

丹遣蘇義軍 自東綫返國

【中華社消息】據海通社哥本哈根九日電，丹麥義勇軍原被遣至蘇聯服軍役，刻已於一月前由東綫返抵祖國。

日前駐紐約總領 森島氏行抵葡京

【中華社里斯本七日電】前任駐紐約總領事森島守人公使以下日本外交十五名及遺族十八名於七日乘葡萄牙船「禮星」號抵里斯本，一行等於葛利蒲斯黑爾姆號與野村，來栖兩大使分離後，就赴歐洲新任之途，森島公使曾於短期間滯於里斯本，援助在歐帝國外交陣營，森島氏特就航海感想，發表談話如下：赴這里斯本途中，雖於好望角與自由市受英官憲之行李檢查，並不允上陸，但彼等之態度却異常親切，我等於羅材鋼會目睹十隻，好望角六隻，自由市四十隻之船團，航海中會兩次目睹魚雷命中而被大破之船隻，可見德國潛水艦之甚爲活躍，此外則皆平穩之航海也云。

葡萄牙軍隊 赴亞速爾羣島增援

【中華社消息】據海通社里斯本九日電稱，葡萄牙軍隊八日離里斯本赴亞速爾羣島增援。

美私用汽車 均受政府統制

【中華社消息】據海通社里斯本九日電，華盛頓消息稱，美國對交通局明令稱，所有美國私人乘用之汽車，均已受政府統制。

威爾基晤土外長

【中華社消息】據海通社安卡拉九日電稱，土耳其外交部長薩拉覺格魯氏，八日接見羅斯福特使威爾基，會談約二小時，內容不詳。

德經濟部長訪匈

【中華社布達佩斯九日電】德國芬克經濟部長偕同通商局長克羅久斯博士及其他經濟專門家多數，八日到達布達佩斯，一行決定滯留數日。

美橡皮大缺乏

【中華社消息】據德國通訊社里斯本九日電，美國橡皮之缺乏，已成爲極嚴重之問題，美政府已決定不顧一切運輸之困難，將各地橡皮以最迅速方法運至美國，現南美諸國自墨西哥至巴西等處之飛機站，均以運輸橡皮爲主要之任務。

香港總督部 擴充九龍景德飛行場

【中華社香港九日電】香港總督部擴充九龍景德飛行場，爲使其名實俱爲東亞之一大中繼航空港，自八月開始，令附近民衆移去，開始其他附帶工事，將於十日舉行起工式，正式開工，又擴張計劃，分三期實施，工事中係役使香港攻略戰時降服之一萬一千俘虜大部份。

躍進滿洲建國介紹 北京飯店 昨舉行見聞座談會

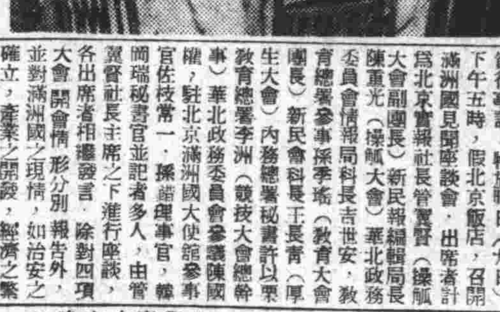

【中華社消息】慶祝滿洲建國十週年紀念，新京舉行之東亞教育大會，東亞操觚大會，東亞厚生大會，東亞競技大會，分別於七八兩月舉行終了後，茲者中華通訊社爲介紹各大會情狀於國人，並爲華北當前展開之慶祝滿洲建國十週紀念祝賀行事計，特於昨日（九日）下午五時，假北京飯店，召開滿洲國見聞座談會，出席者計爲北京實報社長管翼賢（操觚大會副團長），新民報編輯局長陳重光（操觚大會），華北政務委員會情報局科長吉世安（教育大會），教育總署參事孫季瑞（教育大會團長），新民會科長王長青（厚生大會），內務總署秘書許以栗（東亞競技大會總幹事），華北政務委員會參議陳國權，駐北京滿洲國大使館參事官佐枝常一，操觚理事官，韓國瑞秘書官主記者多人，由管翼賢社長主席之下進行座談，各出席者相繼發言，除對四項大會開會情形分別報告外，並對滿洲國之現情，如治安之確立，產業之開發，經濟之繁華等各種飛躍建設，以及官民之協力，民情之安樂情形敘述極爲詳盡，同時咸認華北與滿洲關係密切，時時需要緊密連絡，藉以完成建設大東亞之使命，至七時座談終了，當晚由中華社在北京飯店屋頂招待晚餐，由酒井部長等作陪，談笑生風，頗極一時之盛云。（圖爲座談會情形）

東亞協同組合協議會 七日起在新京舉行

【中華社新京八日電】東亞協同組合協議會，第二次年次大會，已由七日午前十時開始，在新京旅館舉行，由笠原關東軍參謀長，張國務總理，武部總務長官，蔡經濟部大臣，其他日本，朝鮮，台灣，中華，關東州，滿洲各代表總計百五十餘名出席，於大東亞戰以下之議題，愈加重要，關於協同組合之活潑活動狀況，另有詳細報告：一，滿洲國農業合作社之任務與使命，二，商工金融合作社之改組，三，滿洲農業開拓之進展狀況，與開拓協同組合之現勢，四，物資統制下本組合之配給事情，五，朝鮮戰時經濟態勢與金融組合之地位，六，台灣產業組合規則之改正與全島聯合會之機能，七，大東亞戰下日本內地產業組合之動向，八，金融統制與內地信用組合

港設印童小學校

【中華社香港九日電】香港日本國民學校，及華人方面之各學校，已相繼開學，印度獨立聯盟香港支部，爲提倡大東亞人教育向上，而以在香港三千印度人之子弟爲中心所設立印度人小學校，現正向總督部文教當局申請許可設立私立印童小學校，因最近即將許可，故預定不久即可開學云。

推進南方建設 日海軍設指導人才

【中華社東京九日電】日本政府爲完成大東亞戰爭，對於南方各占領地之建設工作，亦正在蕭蕭推進，關於指導人才，前次陸軍方面，即曾改政，特設陸軍部隊臨時職員設置辦法，海軍方面，亦將特設海軍部隊臨時職員設置辦法，加以修正，於九日公布，即日實行，即原定海軍司政長官十二人，增至十五人，司政官一〇八人，增至一二四人，理事官三十人，增至三十四人，技師一二六人，增至一七七人，書記翻譯員技手等七〇六人，增至八五五人，又新設海軍警部三百人，海軍教員二百人，此外爲適應需要，並得設置海軍巡查及海軍准教員等，如以此與陸軍臨時職員合計，共達二萬人，故預料今後南方各地之建設事業，即將有飛躍進展。

埃及前線英軍重創 德義聯軍空陸一致活躍

【中華社消息】據羅馬社羅馬九日電，義軍司令部八日公報稱，埃及前線之南部，德義聯軍及英軍仍在激戰中，義空軍部隊隨時向英軍陣地猛烈襲擊，英軍當蒙相當損失，同時德驅逐機隊，擊落英機四架。又據云，義魚雷艇六日拂曉，在諾佛羅西斯克附近，擊沉蘇艦一艘。

【中華社消息】據海通社柏林九日電，德軍部八日稱，德義轟炸機部隊於埃及前線甚爲活躍，阿拉梅因前線中部，英運輸車輛集中地及坦克車隊伍，俱於七日遭德軍轟炸，損失甚鉅，德軍轟炸機復襲擊英飛機場，飛機多架被炸毀，於激烈之空戰中，德轟炸機擊墜英機四架。

德空軍轟炸 蘇彝士運河地帶

【中華社柏林九日電】據德軍司令部發表稱，德空軍於八日會轟炸蘇彝士運河地帶，及亞歷山大南方之英空軍基地。

英軍需列車被炸

【中華社消息】據羅馬安卡拉九日電，駐開羅之英軍事要員宣稱，英軍需列車，滿載兵員及軍火，往開羅至亞歷山大途中被炸，損失頗鉅。

菲島教育再建 聖脫馬斯大學開學

【中華社馬尼剌九日電】戰後受軍政部命令，曾進行再開準備之聖脫馬斯大學醫學部，細菌學部，已於九日開學云。

英經濟危機顯著 各地罷業事件紛起

【中華社斯德哥爾摩九日電】隨戰爭之新衝擊，英國之經濟的社會的危機，更一日比一日顯著，最近于英國內各地，屢次發生之罷業，最能充分將其反映，例如八月三十一日，于維斯特夫伊爾德及民利夫爾德之煤礦，發生大罷業，遂成爲不能採煤之情勢，其他造船勞動者之罷業，亦自各地紛起。

爪哇已一改舊觀 明朗建設光景一新

【中華社巴達維亞九日電】九日正當爲荷印軍全面降伏於皇軍後滿半年之日，爲共榮圈一環而已更生之新爪哇，佇於半歲之間，在皇軍膝下而一變其相貌，進行於明朗堅實之建設途徑上，即各都市各村落而普及日本語，可驚異者是巴達維亞，泗水，斯馬朗等大都市之商店街已家家換書日本文字招牌，一義大利人商店已堂堂書出「軸心國義大利人之商店」之招牌，在華僑商店中亦有改名爲「神戶商會」「銀座堂」者，乃甚有趣，一般印第內西亞人，華僑等深刻認識憬然之東亞事態，從衷心信賴日本實力之指導，荷蘭人中亦不少作「於日本指導下再出發之日已來」之覺悟者，舊荷印總督斯他爾開包爾庫，總司令官特爾布爾廷，以及其幹部，雖度其俘虜生活，但朝夕由街上聞得謳歌新世紀之聲，「亞細亞萬歲」「日本印度內西亞萬歲」未悉作如何之感想，衛護南方第一線爪哇全島，如斯强固明朗和平之氣運更已溢於全島。

東印度新姿

酷熱中之水牛

爪哇的秋利邦與斯馬蘭間的平原地帶爲爪哇中最熱的地方，晝間酷熱尤甚，水牛畏暑，竟不敢在陸地上吃草，潛入水中，只露其首，眺望由遠空漸漸迫近的烏雲而等待暴風雨的襲來。

英美已走向覆滅之路 船舶不足爲其致命傷

德義兩軍有爲對戰定大東亞海全域，而邁進於大東亞共榮圈建設之日本帝國陸海軍相呼應，今於歐羅巴及亞非利加戰局獲得決定之戰果，將世界歷史分染明暗兩色，同時其差別更漸爲深刻化。據外電所傳之若羅美國，於實行戰爭上障碍百出，美國對於實行戰爭之組織的準備與乎實施上，無確定方針，以是羅斯福政權施策上根本錯誤，茲述其前提，經濟上破綻，政府與議會之摩擦，國民之不平與不滿於次：美國經濟之弱點於不能向總力戰經濟移行上有甚大缺陷，美國之首腦爲挽回敗勢，計畫不顧一切而擴充生產力，但其經濟體系依然在不能出乎藍籌政策之範圍之現狀中，例如勞働階級不斷上級命令，仍然固守四十時間制，政府因之於五百六十億美金之外，再支四十億之美金之時間津貼，又罷工頻起，美國政府對此以在猶太財閥前而毫無能爲力，惡性通貨膨脹傾向雖已表現，但以無所措手，而不能出以總力戰經濟對策，即美國經濟仍然於無體制，屢次所出之政府方面計畫，結果皆成具文。次爲政府與議會之摩擦，國民之不滿，美國政府採取落後之政策，其政策遂來重大之齟齬，當然亦使國民不信，因之又助長美國國民厭戰之氣運，美國國民之此氣運以志願從軍者之激減，便爲明瞭之證據。此等美國敗戰之深刻苦惱，在英國更趨於痛烈，逐日增加激化，船舶喪失，食糧困難，第二戰線不能結成，對蘇聯之辨解，由東亞撤退出美國戰局之敗退，堅持到底之印度國民離反，對於邱吉爾內閣之憤懣等，一一對於將來皆無希望。「建設東亞之印度，印度人之印度」運動漸入於最後階段，自七日起以在孟買所開之國民會議派全印委員會決議，而開始全印民衆彭湃之反英運動，印度由英人之手脫離，是印度復歸於本然之姿勢，此雖非偶然之事，但所予英國之影響之大，有如對英國之生存上予以決定的打擊。於克利浦斯訪印後，又繼以英皇弟格羅斯塔公之訪埃，此不過皆表現英國之苦悶，又於威脅英國實行戰爭上有炭礦罷工，不顧政府之彈壓與懷柔而日趨激化，船舶問題更於實行戰爭之途上來一大障碍，不久即發生英國喪命之危機。

現在英美所失之船舶已至如何程度，僅就明顯者計算之，合計第二次歐洲大戰以來，以至大東亞戰爭上，現在已達一千七八百萬噸，以較之於前次大戰喪失船舶約一千五百萬噸，實已有甚大之數字，今次大戰前世界船舶總噸數爲六千八百萬噸，所以已將及四分之一以上沉於海底。

英美對此，其造船能力又如何，英國在戰前年爲一百五十萬噸，但今以空炸造船所之被害，資材之不足，時迫於修理損傷船舶等等，僅餘有六十萬之程度。至於美國，則正樹立所謂今年八百萬噸，明年一千五百萬噸之龐大造船計畫，此是照例誇大之詞，由今年年初起至五月十日始下水五十萬噸，由此觀之，即加大馬力，今年中蓋亦不足二百萬噸，即美英合計，其造船力每月至多平均有二十萬噸。德意志展開積極潛水艦戰時，甚易達每月平均擊沉六十萬噸，日本亦以大東亞海完全占領之關係，致美英船舶不能往來，可謂減少，幾無伸，且斷必殺之說，終向美國歸宿，或何等洋，而再將義大利之活動加入計算時，則軸心方面之戰果月近百萬噸，美英之船舶雖加以美英之新造船，亦月當減少七八十萬噸。現在美英聯合國方面所保有之船舶總數約共三千三百萬噸，其中美國一千萬噸，中南美等所徵利用之船舶約三百萬噸，於日德義三國攻擊之前，後及行將喪失之自國船舶時，當然發在而起不安與焦慮。美國以會豪語爲民主主義國之兵器廠，故爲英體面計，不能不將戰略資源所缺乏之者仰之於中南美，與此中南美之貿易亦以船舶不足而至無所措手之時，美國軍需生產必至半身不隨，此可正爲對英國之死活問題。原來英國依存於海外之爲低必要物資量，據傳年六、七千萬噸，一般之需要雖被節約，但五千萬噸無論如何亦所必要，對此最低必要之一千萬噸之船舶，但現在所有之船舶載重量二千萬噸，包有一切之船舶，其中有大破而不能使用者，有軍用船，沿岸航路用之小船等，實際上能使用於輸入物資之船，約爲其半數之一千萬噸。英國已被迫於必要之船數量之最後一策上，其命綱之美國船，以上述之情勢，當無所餘裕，事實上毫無力以應援英國。對於彷徨於行將餓死線上之英國，無船舶而不過搖擊兵暴露空頭支票之美國，彼等抗戰力當然將與化爲海底藻屑之彼等船舶同走入崩壞之一途，而且與蘇聯所餘之結成第二戰線，期待此之愚昧只有苦惱並暴露其愚昧。彼等英美所誇號之一九四三年總反攻，尚可平安越過今年之聖誕節乎「覆滅於海」即爲美英之苦悶，表示出刻刻走入臨終之形相。

行言

渝僞聯英聯美，勾結蘇聯，以爲與國既多，躊躇滿志，萬無一失了，那知英美連戰皆敗，蘇亦瀕於潰滅，所謂泰山，現都化成了冰山，不知又將何所資以爲抗戰之憑藉耶？行見淪爲孤兒，人莫我顧，這豈不是不度德，不量力，以自取滅亡麼？吁！

×　×　×

美自誇爲世界武器兵工廠，那料作戰曾幾何時，船舶軍械，損失大半，竟至喊起軍需工業，遭遇重大之危機，兵工廠不快要倒閉麼？紙老虎全被揭穿，英渝蘇聯完全上了羅斯福的大當，欲不敗亡，又安可得？

×　×　×

斯塔林格勒，快被德軍攻下，北非作戰，英方亦稱失利，羅斯福那得不「兔死狐悲物傷其類，」所以特派威爾基到處游揚，大搞其鬼，那料已被德軍偵知，予以跟蹤追擊，雖說是煙飛寡實，虎口逃生，然亦足寒賊人之膽，而予以警告矣！

被澈底的擊毀成爲潰滅狀態之蘇聯重戰車【德蘇南部戰線】

商情行市

金銀（九日）

北京足金	買價 [illegible]	賣價 [illegible]
天津足金	買價 [illegible]	賣價 [illegible]
北京白銀	上午 [illegible]	下午 [illegible]

貨幣行市 上海軍票前市

	買	賣
開盤	一七元十六分之十五	一八元十六分之一
收盤	一七元十六分之十五	一八元十六分之一

證券

北京

金城股票 [illegible]　大陸股票 [illegible]　中南股票 [illegible]　興業股票 [illegible]　中實股票 [illegible]　電車股票 [illegible]　京自來水股票 [illegible]

天津

中興煤礦股票	七〇，〇〇
啟新洋灰股票	一八，五〇
開灤礦務股票	三三，〇〇
開灤礦地股票	二六，〇〇
永利製鹼股票	七五，〇〇
先農公司股票	一二〇，〇〇
河東地產股票	一三〇，〇〇
耀華玻璃股票	三九五，〇〇
中原公司股票	一一〇，〇〇
興業銀行股票	五五，〇〇
法國電燈股票	八〇〇，〇〇
津自來水股票	一一〇，〇〇

東京（前市）

	開盤	收盤
新東	[illegible]	[illegible]
新郵船	[illegible]	[illegible]
[illegible]	[illegible]	[illegible]
三菱重工	[illegible]	[illegible]
日[illegible]	[illegible]	[illegible]
滿[illegible]	[illegible]	[illegible]

大阪（前市）

	開盤	收盤
大新	[illegible]	[illegible]
[illegible]	[illegible]	[illegible]
日[illegible]	[illegible]	[illegible]
[illegible]	[illegible]	[illegible]
新帝人	[illegible]	[illegible]
商船	[illegible]	[illegible]

棉布 天津棉紗現貨（前市）

十支三鼎	一二五五元	一二五五元
十支藍虎	一二五五元	一二五五元
十七支大福	一四四五元	一四四五元
二十支八駱	一五二〇元	一五二〇元
二十支三駱	一五二〇元	一五二〇元
三十二支十全	一七一〇元	一七一〇元
三十二支八駱	一七一〇元	一七一〇元
十支八駱	一八八五元	一八八五元
四十二支栗子	一九七〇元	一九七〇元

食品 乾菓每斤售價

大瓜子仁二，五六，小瓜子仁二，三六，大花生米，九六，龍王帽杏仁一，六〇，白玉扁杏仁二，八〇，黃玉扁杏仁一，六〇，七叁扁杏仁三，二〇，大甜杏仁二，四〇，苦杏仁一，二八，北山桃仁一，五六，大白瓜子一，四〇，小白瓜子一，二八，大黑瓜子一，四〇，小黑瓜子一，二〇，關東松子仁九，六〇，河間紅棗，三六，京小紅棗，二八，大花生，六四，小花生，八〇，大黑牙棗四八，北山核桃，三〇，青安烏梅二，〇〇，大紅杏乾一，四四，小紅杏乾一，〇八，建白蓮子四，八〇，江西紅蓮三，六〇，湖南蓮子三，二〇，次湖紅蓮，二，八〇，山東膠棗九六，西山花椒，二，一二。

禮慶部 囑託部

出租結婚用品 代聘各項執事人員 轉約專家辦理喜事 專人辦理公私委託事務 專家佈置宣傳文化事務

天津 紫房子 時代服務社

北京分社業已開幕

大批最新式結婚用品

富麗堂皇 廉美無比 定保滿意

先期預定折扣仍照下列優待辦法

二月前七折 一月前八折 七天前九折

分社地址：西長安街甲四十五號

天津總社：法租界二十六號路中

天津總社聲明

本社自民國二十二年成立以來由於熱心爲社會服務及各界人士愛護尚幸稍具聲譽至民國二十三年郁君懷仁設立分店後以合同期滿即由郁君繼續辦理取名紫房子方以資區別自是與本社完全脫離關係而本社亦於去年由北京西長安街甲四十五號正式成立分社名爲天津紫房子時代服務社北京分社經由主管機關核准在案於九月六日開業恐未週知特此聲明

總經理 三井洋行

出品 華北煙草公司

純荷蘭種乳牛賽賣

一，頭數：九頭

一，地點：鼓樓西大街八道灣二四號

一，日期：九月十三日（星期日）下午三時此外關於牛隻年歲，乳量，產期，等另印有詳細說明請函索

新開路景山胡同七號即寄

丙子牧場啓

愛齒齒科醫院

地址 北京王府井錫拉胡同五號電東一五六一 一八九〇

院長 大鶴悅郎（東京齒科醫學士）

醫長 大澤和雄 大森彥一 吉村賢 湯淺靜雄 鳥居利兵衛 鍾之琦

本院特點 設備完善精良 專門醫師主治 治療期間迅速 醫治毫無痛苦 優待中華患者 應詢牙疾事項

偏墜 疝氣 漏便血 濕毒 痔

不論偏墜疝氣得的輕重日期多寡 … 每料三元六角

泄油水瀉便血久痢泄腹痛脾虛肚脹耐不思飲食兩料除根每料四元 …

乾濕梅毒白濁 … 每料五角 … 均有出售

徵購 棉花稭皮

手續簡便 獲利極厚

本公司大量收買棉花稭皮於華北產棉區內如有欲承辦者請將樣品寄本公司當將詳章寄奉如合意時即可與本公司訂約承辦手續

天津東亞毛呢紡織股份有限公司

天津特別區六十八號路北口

R5987

兒童健康問題

母乳缺乏：小兒虛弱原因

營養充足：乳汁自然暢旺

天下做父母的，誰不願意得一個活潑的嬰孩，但是在生下來的時候，唯一的要素，就是必須得有奶吃，本來一個嬰孩的初期，牙齒是沒有的，絕對不能吃饅頭和稀飯，並且他的生理作用，胃腸消化機關，十分薄弱，所以除去吃乳以外沒有其他適當的辦法。

假定母親乳汁充足，這當然是嬰兒初生的幸福，但是如果遇到母親體弱，產後乳汁缺乏的，這是够多末痛苦的事情，當夜深人靜，四週無聲的時候，嬰兒呱呱的哭泣起來，慈愛的母親，沒有乳汁給他充饑，空抱着他垂淚，找不出適當安慰他的法子，這事情够多末傷心，多末可憐，恐怕天下的事沒有比他最難過的了。

乳汁爲何缺乏，已竟有許多科學家，醫藥家，生理家研究，而得到同樣的報告，就是乳汁缺乏的原因不外母體缺營養素。

母體缺營養素的原因，多半因爲未產前身體虛弱，消化不良，不思飲食等現像所致，產後因大量出血，營養不足，胃腸等病消耗，才缺乏營養。

現在我們已竟明白，乳汁缺乏的原因，就想適當的療法，療法得怎樣呢？這又成了一個問題。

就現在的市上調查，藥店中所買的滋補藥品和催乳劑，可以說是車載斗量但買來服後，不見功效。

這是什麼原因，不外藥品惡劣，宣傳巧妙，用驚人的招牌來騙人，結果使你失望了。

由於以上看來，母乳缺乏，嬰孩只有坐以待斃，沒有法子治療了？不，所謂催乳劑劣藥，絕對不能治療，必須先由根本入手，治療乳汁缺乏的原因，就是想法子增加母體的營養素，乳汁自然旺暢。

什麼藥才能根本治療，唯一的良藥，只有「若素」，因爲「若素」是黑菲藥製劑，是活性的藥品，內中含有大量的營養素，酵素，及其珍貴藥品數十種，服用之後，可以補給母體大批的營養素，營養素增加，無疑的乳汁先充足了，乳汁充足以後，嬰兒可以免去饑餓之苦，作母親的也以可免去無乳之悲，這實在是家庭美滿快樂。

「若素」不只以上的功效，並且對於飲食不近，消化不食，補血，補腦，強身，故產婦未產前服之，母親健壯，嬰兒活躍，產後服之，在彌月期之間，不得其他病症，既可預防於前，尤可治療於後，這實在是產婦的第一良藥。

「若素」不只治產婦的乳汁缺乏，服用有效，即男女老幼服之，無不相宜，如神經衰弱，鴉片中毒，小兒佝僂，腎水缺乏，精神恍惚，記憶力單薄，尤其是胃腸病，更有馬到成功之效，還有他藥所不及的效力，就是能使週身的細胞，衰弱與以強健，頹廢者與以賦活，有此一端，服者自然延年益壽，返老還童，近人稱爲二十世紀新福星，誠非虛語也。

若素製藥公司在北京東單新開路

濟南營業所在商埠緯三路

蒙疆營業所在張家口至善街

婦女荷爾蒙藥

婦萬鮭達隆

OVASTRON

生殖器發育不全 月經過少，無月經 更年期狀各症，乳汁不足，流產習慣 班振惡阻等，以及必需婦女荷爾蒙之諸症可收顯著効果

SANKYO 三共株式會社

盡量紹介北京發展實績 吳秘書長行前發表感想

吳承湜

北京市公署參加滿洲建國十週年紀念祝賀代表及參加東亞大都市大會余市長代表吳承湜秘書長，偕教育局渡部輔佐官，王炳議秘書，昨日（九日）下午一時零五分，與津青兩地代表聯袂啓程赴滿，至時市署栗屋顧問，佐藤事務員，舒于善述社會局長，王養怡教育局長，沈九昌財政局長，暨以壯懷工務局長，侯毓汝衛生局長，殷原田宣傳處長，警以鍛區監處長，高伯亮糧管處長，王會思參事，錢宗超警務科長，各警察分局長等及吳氏友好二百餘人，均到站歡送，冠蓋雲集，一時盛況空前，吳秘書長於歡騰聲中，與送行者一一握手告別，於登車前對記者發表此行感想如次：

本人（吳自稱）此次奉命參加盟邦滿洲國建國十周紀念典禮，並代表余市長出席東亞大都市大會，實覺責任重大，榮幸非常，當此大東亞戰爭勝利進展階段中，吾人欣逢盟邦滿洲建國十週年紀念，於歡欣鼓舞之餘，不禁有感於早日完成東亞新秩序建設之必要，本人此次前往新京參加祝典，並代表余市長出席第二屆東亞都市大會，除秉承余市長指示外，當盡量介紹北京市近年飛躍發展之實績，本人預料此次大會在中日滿共同宣言之精神下，必能於東亞新秩序建設有進良多云。

電信競技大會華北選手定今日啓程

慶祝滿洲國建國十週年，滿洲電電公司主辦之東亞電信競技大會，決於式典前十三日起假新京舉行，參加者計主辦者滿洲電電，華北電電，日本遞信省，蒙疆電設等二百餘名，華北電電公司此次大會選手王鑾桂（忤齎孔）石和正德（歐日打字無線現波受信）及由北京，天津，濟南各總局選拔之其他技術競技者十餘名，定於本月十日下午一時由北京出發就赴參加之途。又該東亞競技大會並定於明年該時期繼續舉行云。

留華滿洲國學生定期舉行建國遙拜

慶祝滿洲國建國式典，北京迎賀之滿洲國留華學生一千三百名，於十五日午後一時，在中南海公園滿洲國大使館集合，舉行國民儀禮對祖國遙拜，祈祝國運隆昌之宣言，同時並選拔代表對各機關回禮，下午慶祝市民映畫會參觀鑑賞滿映作品，此後並以第一回大會爲基，將不時召集以次之大會云。

東亞解放新國民運動 政會民一體推進 陳宰平氏講實踐之目標

陳宰平

新民會中央總會宣傳局長陳宰平氏，爲使一般民衆對已發動之東亞解放新國民運動之實際意旨具澈底認識，俾謀協力共同推進起見，特於昨日（九日）午後七時四十分假北京中央廣播電台講演，以喚起一般民衆之注意與努力，講題爲「東亞解放新國民運動之實踐」，茲錄講辭原文於次：

東亞解放新國民運動業已發動，其實踐方策，想爲各方所期待關切，茲略述本人所懷，以就正於各界賢達。

東亞解放新國民運動之實踐，必須注意如下之三大目標。

一，『教民』側重思想鬥爭以東亞解放爲中心，展開「教民運動」（就人民自發的活動言即自治運動）。

二，『保民』側重政治鬥爭。以滅共自衛爲中心，展開「保民運動」（就人民自發的活動言即自衛運動）。

三，『養民』側重經濟鬥爭，以增產安民爲中心，展開「養民運動」（就人民自發的活動言，即自濟運動）。以上三大運動，第一教民運動之意義，在使國民之思想革新，生活革新，蓋「生活即文化」，故教民運動，必須使國民能將新精神新思想，融會於新生活之中，始能完成「教民」之任務，由此致力，可以促進「文化建設」。第二保民運動之意義，在於强化治安，但有組織始有力量，必須有民衆自衛組織，始有自衛力，故推行治安運動之效果一方面可以培植國民之自衛力，另一方面可以培養國民之組織力，人民能有自衛力與組織力，可以促進政治建設。第三養民運動之意義，在使人盡其才，地盡其利，物盡其用，貨暢其流，尤其在此大東亞解放戰期間，一面須節約物資，一面須增加生產，使華北克盡其後方基地之任務，由此致力，可以促進經濟建設。

新國民運動之推行，需要官民一體上下一心，在政會方面，須注意指導的活動，在民衆方面，宜誘導自發的活動，新國民運動，須在指導的活動與自發的活動並行之原則下，始能順利展開，此外推行新國民運動，須具左列數種條件。

一，忠誠之信念：東亞解放新國民運動，係綜合政會民之意志，及適應『時』，『空』，『人』之要求，將以前散漫分歧之各種運動綜合整理而成爲華北統一展開之唯一運動，官民上下均抱堅定之信念，戮力同心，共策推行。

二，嚴正之表率：『君子之德風，小人之德草，草上之風必偃』，故推行此一運動，必須公務人員社會領袖以身作則，率先奉行。

三，力行之決心：凡屬國民均應身體力行，實事求是，不可陽奉陰違，尤不可畏難苟安。

四，持久之毅力：欲求發揚國民精神，革新國民生活，統一國民理念，完成國民組織，此非一朝一夕所能成功，故須續而不舍，貫澈始終。

五，合理之指導：務須有計劃有方案有條理系統，分別緩急先後指出工作重點，以科學方法從事指導。

除上述條件外，尤當注意者，即東亞解放新國民運動係以新民精神爲基礎，故於推行時須以新民精神來貫澈，所謂新民精神，即一，道義的精神，二，革新的精神，三，全體的精神，四，克己的精神，依據道義精神，則推行新國民運動，必須泯除功利思想，彼此互信互諒互助互尊共作新民，依據革新精神，則推行新國民運動，必須日新又新，認識時代之要求隨時檢討隨時進步，依據全體精神則推行新國民運動，必須肅正自由主義，個人主義之言行，重視全體之自由與幸福，本政會民一體之旨親愛精誠共同邁進，依據克己精神，則推行新國民運動，須先自反省，由自新以新人，自救以救國，今後吾人若本上述意旨實踐，新國民運動必能成功，新華北之建設實利賴之。

華北基督教 決組織新教團 講習會今日舉行閉會式

華北基督教團體，爲脫離舊英美系教權之羈絆，毅然以發揮大東亞性格之新基督教，在內務總署協力之下，召開全華北各省市基督教會代表協議講習會，於八日起在燈市口公理會舉行，商討一切組織新教團及成立華北基督教聯合促進會進行事宜，昨日（九日）下午六時仍繼續第二日協議，結果均決議依發揮大東亞性格爲目標，組織新教團，結果極爲圓滿。偉大可紀念之華北基督教革命組織新教團協議，於昨日（九日）八時始圓滿閉會。昨日講習會，亦依預定程序順利舉行，今日（十日）爲講習會最後一日，講授課程計九時至十時石棉博士講：「基督教本義」十一時至十二時興亞院武田調查官講：「文化史上宗教之回顧」下午並將舉行該協議，講習兩會閉會式，全體會員均須一體參加云。

明朗武清縣之建設 理門會參加新民會陣營 組織分會開始强力活動

懷抱必建樂土華北之意志，與縣公署表裡一致做民衆運動之先驅，努力勦共及建設之津海道武清縣新民會，由於其挺身的活動，新民精神乃與日俱進，浸入民衆之胸中，當茲結成新民分會，各分會之活動，趨於活潑化之途境「明朗武清縣建設」之光輝成果，正完成時，曾對新民運動持冷靜旁觀態度之武清縣理門會，因感激牛武清縣總會長及藤島首席參事官等之挺身的活動，全體同志同時參加新民會陣營，於八月二十四日結成新民會武清縣理門會分會，推戴李渙基（八二）爲會長，組織，庶務，研究，宣化各組，對勦共，宣撫民衆，開始有力之活動。按理門會係以禁酒禁烟爲戒律之結社的修養團體，擁有多數會員，會員皆持有相當之學識，並深得民衆之信仰者，於統一民心上今後該會之活動，頗值期待云。

滿洲視察記 本報高特派員寄

握政治·經濟·交通·中心 北滿第一大都會——哈爾濱

我們如果要計量東亞民族勢力的澎漲和大東亞共榮圈建設的成果，很可以哈爾濱做一個準確的尺標，我們都知道哈爾濱是俄羅斯侵略滿洲的大本營，在清光緒二十九年五月二十八日東清鐵路建設本體成立後，哈爾濱都市始發基，也可以說在那時哈爾濱纔誕生，距現在不過四十餘年的歷史，它的位置在松花江岸，以天文地理說恰在北緯四十五度四十五分，東經一百二十六度三十八分，原來不過是半農半漁的村落，東清鐵道敷設後二十年間，以二億六千萬元的機設，始完成今日北滿第一大都會的形態，現爲政治，經濟，交通的中心，被世界三十餘國人所稱贊的王道樂土的典型地區。

視察團全體團員對於這個富有國際色彩的都市，都感到異樣的興奮，高聳的樓房，繁榮的市街，金髮碧眼的露西亞姑娘，那會使人疑是東方巴黎的上海，如果說新京是文藝的，那麽哈爾濱就是活潑的。新京是嚴肅的，哈爾濱是活潑的。哈爾濱市區有道裡和道外的分別，道裡是過去俄羅斯所建設的，道外是哈爾濱市民建設的工業區和商業區，總起來說這一帶地區叫做傅家甸，一條正陽大街比北京的前門大街還要繁華，橫縱於正陽大街的馬路，共有二十條，也就是當地人所稱的二十道街，街裡有戲院，賓館，也有低級的遊藝，娛樂，形態正和前門大街的盛況，和天橋的地方相像，從紅霞畫舞場達到地段街松花江上已經不太多見了，全哈埠七十萬民衆，俄僑不過三千，俄羅斯的勢力已經沒落，在哈爾濱的白俄是反共陣營中的一環，他們現在雖然……

演俄羅斯式的教堂不下五所，宏壯偉麗，建築精緻，十足的表現出俄羅斯的風味，但是俄羅斯經營的商店，除去幾家飯店和百貨公司，街市的赤色氣團的殘忍，懂憬着過去優越的生活，更憂鬱着多年離家背景的悲楚，滿洲帝國以寬大之懷，對於這般淪落的而對於哈爾濱建設有功的露西亞民衆，特別傾卹而同情，所以在哈爾濱市的……西部特爲他們建成集團部落，給予這般無家可歸的露西亞民衆來居住。

在日俄戰爭的前夜，爲了膺懲帝國企圖破壞俄軍交通機關組成特別任務班而遭遇犧牲。從北行是哈爾濱博物館，裏面處處代民衆生活的模型確會給遊人一種深刻的印象，雖然我們沒有見過巴黎的蠟人館，但是我們能相信蠟人館中的模型，絕不會超過哈爾濱博物館中還念民族生活模型的精緻，它有單人遊樂的武裝形，也有團體閒談憑洒生活的景態，顏色衣飾，模型的大小，沒一處不像真實人類的生活實況，其他出土古物碑帖也很多，都很能給遊人來欣賞。

孔子廟在市的極西端，興建於民國十三年，一如國內的文廟，團員全體參拜後，就向露人墓地出發，自從哈爾濱市開始建設以來的俄羅斯人民，埋葬得叢叢蟲蟲，碑銘羅列，實不勝逝者之憑弔，墓地裡還建有教堂，備作婚葬之用，各種古老的宗教式典，仍然殘存在哈爾濱每個教堂裡，道外的大馬路可以直達碼頭，這裡便是松花江濱，江岸的堅壘，堅固都會使人驚奇，這是康德五年松花江泛濫後由水災復興委員會所建的，尤以橫汎的從哈爾濱到齊齊哈爾，滿洲里線的鐵橋，工程浩大，壯麗異常，江面在濱江省裡都十分遼濶，從埠頭望去一片無際，尤其是江面的遊艇，一葉扁舟，蕩漾碧波，隨着波浪的起伏，船身忽高忽低，乘坐悠然舒暢，較北海划船實另一番風味，遊人在夏季多去太陽島游泳乘涼，距離差不多有十里，較近處還有道裡地段街的公園可玩。公園也是過去俄人所建設，裡面樹木亭池，完全充滿了俄羅斯的憂鬱氣氛，叢叢的蒼槐，白楊，密不見天日，雖然是良好乘涼之所，而氣沉沉，實足的代表了俄羅斯的沒落。

（圖爲傅家甸之街頭）

新民會改編 中央防護團 昨開責任者連絡會

新民會中央總會鑒於大東亞戰爭之節節勝利，華北後防基地之任務益感重大，該會爲領導華北一億民衆完成後防基地之建設起見，特倡導東亞解放新國民運動，現已於各省市一致熱烈展開，該會爲徹底實踐此項運動起見，特將原組成之新民會中央防護團重新改編，强化隊長人選，努力實施防護訓練工作，並於昨（九日）日午前十一時在該會第一會議室召開團本部責任者連絡會議，屆時出席者有各部局科長主任秘書等，開會後討論一切極要準備事宜，並隊員人選派定，關於中央總會防護團編成要領以及其他實施計劃要領等，均已製定，預定於本月十四日將在中央總會舉行首次防空演習云。

錢稻蓀今播講

東亞文化協議會評議員錢稻蓀氏，定於今（十日）晚七時三十分在北京中央廣播電台廣播講演，題爲「東亞文化協議會」，希各界人士屆時注意收聽云。

冀合作聯合會 配給秋節麵粉

河北省合作社聯合會北京地區辦事處，頃以中秋節在邇，爲謀各鄉村合作社及省聯會秋節食糧起見，特與各關係機關連繫，配給秋節廉價麵粉，已接洽妥協，日內即行輸送各地廉價配給，各地合作社人員，莫不喜形於色云。

宮川博士新發明 硫膠質劑可醫黑熱病

【海州支社發】『黑熱病』爲傳染病之一種，其症狀初染時發燒，而色驟黃，一個月後，脾臟腫大，重者佔全腹面積二分之一以上，故土名爲『痞塊』，此病以中國爲最多，而蘇北地方尤甚，事變前淮陰曾設有痞塊研究院，數年之間，無甚收穫，皇軍蒞華後，北京同仁會華北防疫處，爲謀是症之對策，於民國二十八年，特派駒野大夫來海，從事於調查研究，每年工作期間，爲二三個月，除四出調查研究外，並有華北防疫委員會海州診療所所長與王大夫盡力協助，四年之間，除治癒患此病者三百七十人之外，據伊調查結果蘇北地方，東，灌，贛，沭，漣兩淮及宿遷等縣，小學校調查以灌雲縣之新安鎮爲最多，佔百分之二十一强，其次爲漣水及東海，戶別調查，以東海爲最多，佔百分之十二强，東海兒童患者，迭經治療，已大爲銳減矣。在研究方面，駒野大夫對黑熱病之各種症狀，及體內病理的研究，發現甚多，其主要之發見，即黑熱病貧血之原因，乃由原虫（麥齊形小體）所生之毒質，抑質骨髓生血機能之所致也。在藥物方面，以前治療，皆用錦製劑。尤以五價錦劑爲最特效，有百分之九十五以上效果，但藥價甚高，非一般貧民所能擔負，近來由同仁會副會長宮川博士發見硫膠質劑，對原虫有效，上月駒野大夫，攜此藥來海，注射多人，其效果較錦製劑，有過之無不及，而藥價較錦製劑爲低，此誠爲黑熱病貧苦患者之福音云。

以身作則 殷副會長率全體職員昨續行勤勞奉公

新民會中央總會，爲便利訓練工作而在西黃村所興建之訓練處新校舍，開始以來，進行頗爲積極，同時在該會所管下之各處所人員，前往新舍基地勤勞奉仕者，先後已有多起，茲中央總會方面，自殷副會長以下，全體職員，爲以身作則計，更於昨晨一同出發，至西黃村，實行勤勞奉仕，全體精神百倍，深能發揚新國民運動之真諦，至晚始返歸本市。

全體聯協會期近 中央總會積極進行籌備

於新國民運動之各省市聯協議會民衆之總決意下，於七日分別舉行完了，而獲得莫大之成果，其爲華北一億民衆一致要望之三十一年度新民會全體聯合協議會，業定於十月杪在京舉行，頃新民會中央總會方面，已開始積極進行大會上之一切籌備各事項云。

振興教育之先聲

華北教育總署，爲明瞭華北各省市教育情形，製定調查表，於前日分咨各省市署，轉飭所屬填報，其調查項目：爲一，日本語普及狀況，二，省市立中等學校概狀。三，小學及社教機關概狀。四，外國人設立教育機關概狀。

考我國教育，自清庚子以來廢科舉，立學校，一時風起雲湧，各省市官私立之學校如林，然以宗旨不能統一，辦教育者之人選，未得其當，是以學校雖多，終無實績。且所謂「多」者，僅在各大都市見之，至於各縣，雖有二三學校，亦多有敷衍功令，勉强塞責而已，若見及鄉村，則學校寥若晨星，師資每多遷就，實無教育之可言。追夫民國，在中日事變以前，國內軍閥爭權，干戈擾攘，百事俱廢，教育已破產矣，雖有多士，竭力振興，但以經濟爲內戰所奪，教育無從措手，普及教育，更無論矣。當此之時，英美挾其雄厚之金錢，藉我國內亂不息之日，乘機攫取教育權，以輸入其不正之思想，不但在各大都市建立中學，以至大學，甚至於各鎮各鄉，亦有小學之設立。

今日大東亞戰爭，盟邦日本已獲極大勝利，我國既爲共榮圈內之一國家，華北又爲戰爭後方之一基地，凡百政教，固當整理振興，而整理教育，亦爲一要務，以作建立東亞之一助。是以華北教育總署之調查表，各省之教育機關，必不肯忽略視之，各學校當局，亦必據實填報，以資考查，蓋所謂查考者並非一紙空文，照表填報已也，必欲實行整頓，須先調查，必也當局者，明瞭概狀，以資計畫改革，以謀教育改進，上下一體，同德一心，然後始能如身之使臂，臂之使指，教育始振興矣，況英美性之學校，已賴我盟邦日本協助，將其收回，我輩自當及時努力，以報盟邦之好意也。（本履信）

對日演藝節目 明晚特別放送

華北廣播協會，爲將華北特殊演藝，介紹於友邦日本起見，特定有對日演藝放送節目一項，明（十一日）晚七時三十分至七時五十分，由四響者播送絲竹合奏，計有張松山之單弦，劉劍臣之四胡，王憲臣吹笛，曹雨亭吹笙，曲名已定爲「海青」北京中央廣播電台，將此項節目對日放單，即於當晚七時五十分起，由日本東京轉播放送，節目爲講演由駐日本中國大使徐良氏廣播，講題定爲「印度獨立運動之全貌」華北各電台屆時將予以轉播放送云。

華北電影新聞 第十七號公演

華北電影公司銳意攝製中之華北電影新聞第十七號，盡量搜羅如中日交驩陸上競技大會等之豪華版頭，自本日起始在本市各影院一齊上映，其內容如左：

一，緬甸行政府成立。

一，戶口及物資消費量調查開始，北京。

一，氣爽新秋下體育大會展開，1，中日交驩陸上競技大會，北京，2，都市對抗水上競技大會，天津。

一，時事鱗爪，1，樞軸國記者團參觀攝影場，北京，2，保津運河客船就航，3，節屆中元，北京。

一，德義軍北非猛進。

滿軍事進展足資借鏡 齊督辦赴滿歸來之感言

齊燮元

華北綏靖總司令兼治安總署督辦齊燮元氏爲考察滿洲國軍事，於八月二十日率同該署軍需局長李在中，軍學局長趙晉三，軍務局長陳達君，警憲兵司令祁文凱等氏，歷經新京，吉林，哈爾濱，奉天，鞍山各地，於九月四日返京，齊氏對此行對滿洲建設進步之驚異，及爲華北參考借鏡者頗多，此次並期中滿在軍事上緊密連繫，收穫成果甚鉅，昨並發表感想五點，茲錄誌如次：鄙人從前未曾到過滿洲，民國二十八年底方日過滿，曾到新京一次，爲期僅三日，新京以外並未到其他各處，是以所知之一切情形略而不詳，此次專到滿洲國視察軍事，以日期言之，往返十有六日，以所視察之各地言之，所有新京吉林哈爾濱奉天鞍山各重要都市均經前往，是以所知一切情形比前一次爲較詳，感想所及分述要點如左：

一，滿洲建國十載於茲，慘淡經營不遺餘力，所有政治軍事經濟文化莫不有飛躍之建設與進步，令人驚歎欽佩不置。

二，檢討滿洲國過去所以有今日之建設與進步，其原因實基於國本之奠定，日本竭力之指導與援助，而治安始行確立，蓋治安不確立，一切均無從作起也。

三，滿洲國治安確立之情形與經過，與華北大不相同，然供華北參考者亦頗不少。

四，滿洲國軍事漸次進展，種種事項可爲華北借鏡者頗多，吾人視察之餘，裨益非鮮。

五，滿洲與華北在在有確實連絡互相協力之關係，軍事亦然，是以緊密連繫，實有充分之必要。

總之此次視察頗多收穫，推厥原因，實承日滿當局之厚愛，多方之指示，豐富之材料，周到之招待，一切之便利，此又鄙人與同行者之所同深感謝不置者也。

四屆興亞美展 積極籌備 各部審查人員聘定

第四屆興亞美術展覽會，於華北政務委員會教育總署新民會後援之下，業已決定于本月三十日起至十月十三日止，假京太廟舉行，籌備事宜，積極進行，其組織大綱，業已製定，項悉，本年度展覽會，設第一部中國畫，第二部油畫水彩畫素描，第三部雕塑木雕石雕，第四部工藝，第五部宣傳畫外，並另設圖案爲第六部，各部收件日期，定在九月二十二一兩日，鑒查日期：定在二十六日，入選發表日期，定在二十七日，審查作品，定在三十日，入賞作品，於當日發與獎賞，賞品分特等獎，優等獎及一二三等獎五種，其應徵作品報名書，已在印製中，又該會已聘定日本美術界權威小林古徑，梅原三郎二氏，來京擔任審查顧問，約在本月中旬左右即可聯袂抵京，其餘各部審察委員亦經聘定，茲將本屆職員名單錄次：名譽會長殷同，會長周作人，副會長喻熙傑，張心沛，實行委員長王石之，副委員長楊敬慈，黃道明參與，小笠原鳳瑞，水川清一，吉田璋也，伊東哲，安藤更生（兼第一部審查委員），雷松龍覺，桑原壽二，徐樹，張子鈞，雷炳楊，第一部實行委員，于地琇弘（兼審查委員）于非厂，方若（兼審查委員）王雪濤，吳光宇，吳熙曾，佐野蒙山，李智超，林汪溶，岩上先天，邱石冥（兼審查委員），周肇祥（兼審查委員）周懷民，金潛厂（兼審查委員）胡佩衡，（兼審查委員）徐宗浩，晏少翔，陳年（兼審查委員）張伯謙，黃賓虹（兼審查委員）野邊慶，溥雪齋（兼審查委員）溥儒，齊白石，趙夢朱，劉凌滄（兼審查委員）小林鷺洲，謙中，第二部委員，（兼審查委員）中島荒登，伊東哲，（兼審查委員）青山湛，前田利三，郭柏川，（兼審查委員）陳絲民，張劍鍔，楊濱，熊唐守一，（兼審查委員）劉榮夫，（兼審查委員）衛天霖，（兼審查委員）闞廣志，闞劍痕，第三部委員，王之江，王靜遠，（兼審查委員），高見嘉重（兼審查委員），陳方宜，鄭惠南，第四部委員，山田外夫，（兼審查委員）吉田璋也，秋海，萊錫嘏，儲小石，（兼審查委員），老滋若，柳悅孝，張文悟，（兼審查委員）第五部委員，石岡傑（兼審查委員）堀内先壽，孫之英（兼審查委員）徐振鵬，宣傳末田利一（兼審查委員）第六部委員，李旭英（兼審查委員）……部委員，二氏大良，石塚大喜治，吉田璋也，安藤更生，張邦慶，陳綿，楊歡谷，齊慶謙助，蘇民生，庶務部主事張鳴琦，副主事孫之偶，又該會無鑑查，第一部爲：王心竟，王青芳，王慕樵，朱德甫，李上達，李苦禪，祁崑，何登瀛，李瑞齡，馬晉，陶心如，陳少梅，陳東湖，郭則澧，孫潤宇，秦裕，徐操，陳雅督，黃公渚，啓功，惠孝同，楊數海，溥毅齋，劉子久，蔣兆和，顏伯龍，謝天民，瞿兌之，鍾質夫，第二……

津博覽會今告閉幕 歷時匝月頗得各方讚許

天津大東亞博覽會自前月一日開幕，演出火熾空前之盛況，一月間迄未少衰，大會爲應各地來津參觀之團體及向隅市民之需要，特於本月一日起將會期延長十日，並增添新節目，以爲大會尾聲之點綴，故週來情況仍形鼎盛，對遊人具有絕大蠱力，多以機會難再，接踵而至，以謀最後之一瞥，且近旬氣候涼爽宜人，遊衆尤有得其所哉之感。

大會揭開綿幕，歷時匝月，又十日期內津市中日各機關團體，一般市民以及各地來津參觀之機關團體代表共達百餘萬人，尤稱極盛，對大會各館設施莫不表示讚許，而對大東亞之建設尤獲得正確之認識，大會更藉中日各長官之蒞臨指導，以及事務局幹部之協贊努力，態使大會圓滿進展，並收獲圓滿之成果，爲大會尤足誌懼者，今日爲大會之最末一日，特定上午十時在寧園禮堂舉行閉幕典禮，屆時中日各長官均將蒞會致祝云。

昨日大會於下午二時出動之化裝遊行大會，又演成狂歡熱烈之景象，繼來冷靜之演藝館突又暴前月之盛況，下午即充滿日本食堂組合及咖啡組合之男女職員數十名，大會之商店與食堂方面，亦多協贊參加化裝後壁隊動員，服飾千奇百怪，五光十色，極盡艷麗，南洋風光，如在目前，此浩蕩行列歡欣歡舞，羅鼓喧天，充分發揮東亞建設精神，行經會場各部時，遊人麕集情緒歡騰，此光怪陸離之遊行大會，迄四時半始行告終，今日爲大會之閉幕佳日，事務局爲優待遊人，特將復往日優園之門票，（成人一角，童子五分）價目，同日午閉幕，行未期有獎入場券「荒」字券開獎云。

郵政總局定期儲金 今日在稷園開獎 ═第三期儲金繼續辦理═

華北郵政總局，爲謀開發華北儲金，已誌籌備，開該項儲金自存儲以來，備受中日人士之歡迎，故於是屆止存儲期以前，已將原定存入一百萬元之款額悉數存足，其開獎日期，爲九月十日（即今日）上午十一時仍在北京中央公園社稷壇當衆開獎，屆時並邀請華北政務委員會交通局，北京市商會，北京日本商工會議所，東亞新報社，新民報社等各代表蒞場監視執行開獎，又該第二期開獎之獎金如下，計頭獎一個，一萬元，二獎三個，各二千元，三獎五個，各一千元，四獎四十個，各五十元，五獎一千百個，各十元，此一萬元頭獎之獎金，凡存有是項儲金之中日人民，咸有斯幸運之希望也，復聞郵政總局爲於第一二兩期之成績良好，擬於最近將再開始續辦第三期郵政有獎定期儲金云。

北京中央廣播電台 九月十日（星期四） 第一廣播節目

八時，新民體操。
八時二十分，日語講座。
八時四十分，時間解說。
九時二十分，商情行市。
九時三十分，行政工作報告。
十一時五十分，報時，唱片。
十二時，家庭常識：怎樣製造果子醬和果子乾。
十二時十五分，職業介紹。
十二時二十五分，相聲，地理講座，西河大鼓，繞口令王寶泉。
十二時五十分，工商常識，商民對於度量衡應有之認識，史。
十三時十五分，魚肉蔬菜行市。
十三時二十分，評書，水滸傳。
十三時三十分，新聞。
十四時十五分，單弦，春香鬧學。
十四時四十五分，廣東音樂，弱柳迎風，雲雀，五曲，棉社，南城調，高老莊，張新全。
十八時，新聞。
十八時十五分，兒童時間，音樂家的故事：裴遼士，高懷，兒童新聞。
十八時四十分，日語講座。
十九時十分，蓮花落，老媽開嗙，趙翠卿。
十九時四十分，演講，東亞文化協議會，錢稻孫。
二十時，新聞。
二十時二十分，婦女時間，向勞動婦女們說幾句話，倪瑞君。
二十時四十分，滑稽大鼓，關公推牌九，架冬瓜，梅花大鼓，六月雪，齊俊卿，戲迷傳，趙韻閣，華子元。
二十二時，報時，新聞，預報節目。
二十二時三十分，京劇，由廣德戲院中繼，紅鬃烈馬，奚嘯伯，侯玉蘭。

武俠長篇 琥珀連環 徐春羽著·任率英繪 【一七八】

第六回 萬天翔私走廣平府 木蘭泥威震陳家溝

老當家陳鳳一聽，就知道壞了，憑他說出這套話來，當然是一個字虛假沒有，再看他山上差不多，絕不是有什麼爲非做歹的樣兒，不過現在他已然把阮大成給弄死在這裡，再說什麼，他也不能說是沒有這末一回事，殺官情同造反，阮大成雖是一個差役，究竟他也是個官差的，事情一鬧開了，說不定就許滿門成滅門九族，自己既不當官差，何必幹這路損德的事，再者縣官無中生有，能夠傷苗裕，就能傷自己，兔死狐悲，物傷其類，這件事情，太沒有什麼意思，心裡這末想着，可就打算想法子把苗裕往開脫裡頭給他摘一摘，不過苗裕說出來的話太橫，他掉粹拿自己當了縣官的走狗，說出話來，太沒有一點合階，正在想用什麼話往盆開裡說一說，就聽苗裕哈哈一笑道：『姓陳的你太難了！你既是受了縣官的好處，不顧江湖上的義氣，打算走步老運，拿我來個官見做做，別的不說，姓苗的最好交朋友，來，來，來，你就伸手拿人，只要把我捆個觔斗，我當時就跟你走，叫你當上這份兒差使，成全成全你，你可別就是吹大氣，大氣吓不倒我，我可不能跟你就這末走，好朋友，你就亮招動手吧。』苗裕的話是越說越不好聽，老當家陳鳳，氣可就撞上來了，用手一撕鬍子道：『姓苗的，你既是吃江湖飯的人，怎麼一點面兒不懂，我來到你們這裡，無論如何，也是一個客位，你就應當拿出一番禮貌，談談是非曲直，咱們可以說幾句心腹話，那才夠個朋友，怎麼你一句情理話不說，一味就是逼我動手，姓苗的，大概你以爲天底下就是高了你一個人了，這個你可完全錯了，姓陳的也不能說是英雄漢子，不過要跟像你一樣的過招上手，只怕還未必准輸給你，現在咱們無妨就鬧一回玩玩，不過我可要問明白了你，我要是輸在你的手裡，外頭還有杉木竿子，你也可以照樣兒把我捆起來，倘若你要輸在我的手裡，你可能夠跟我到縣衙門去一趟？』苗裕一聽哈哈一笑道『姓陳的，你把我瞧得太小了，只要你能夠踢我一腳，讓我一拳，我要不成全你，我不姓苗，我改姓陳，費話不用說了，姓陳的你就賞招吧』老當家陳鳳這時候可就眞沉不住氣了，一撤身來到院子當中，雙掌一合道：『苗當家的請』，苗裕也把手一拱道：『陳當家的請』，說完這句，雙手一分，左手掌奔陳鳳右肩，右手掌一穿直取陳鳳胸口，陳鳳一見喊聲『來得好！』一甩右膀尖子，讓過苗裕右手腕子，苗裕一撤掌，滴溜一轉，雙腳平地一挫，直掃陳鳳雙腿，陳鳳擰腰一縱，讓過腿去，往前一搶身，雙掌便劈苗裕脊背，苗裕斜着身子一蹤，縱出去足有一丈多遠近，回過身來，擰腰往前一撲，雙掌便撲陳鳳雙肩，陳鳳往後一仰，苗裕往前一撲，連身子帶掌就衝下去了，陳鳳一看，不由暗道一聲：『眞是穩準狠！』側身往外一滾，苗裕就撲空了。單腳一點，擰腰一轉，身子就正過來了，恰好陳鳳正到，用手一點苗裕軟脇，苗裕一看這手兒來得太快了，趕緊往旁邊一偏，讓過單掌，用自己手從底下往上一翻，陳鳳趕緊撤回手去，苗裕得理不讓人，一看陳鳳撤了回去，跟着雙掌一撞，直拍拍便向陳鳳兩肩碰去，陳鳳一看苗裕貪功心急，捨身拚命，就知道時候到了，大坐腰讓過雙掌，兩手從下一抄，連身子往起一翻，左右一分，苗裕就沒撤開，兩掌全撥上了，身子左右兩邊，胸脯子就全露出來了，陳鳳雙掌一收，跟着要前撞，忽然一笑道：『朋友，咱們是點到而已，你可明白點兒！』雙掌又撤回來了。苗裕臉一紅，呸的一口啐道：『姓陳的不用說賣話，今天大太爺跟你拚了！』說著撤回步兒來，順手一抄從兵器架上抄了一杆點鋼槍，隨手一顫，便向陳鳳心窩扎去。

最効的濕布劑
神經痛 打撲·捻挫 疼痛·腫脹 立即解消
包裝 二元 五元
北京東安門 大木製藥公司
碎末 庇濕面

高有牌子 Banyu
爲驅梅不可缺之聖藥！
新益啦梅佐兒
「新益啦梅佐兒」之出現，係梅毒治療界之一大革新，其治療效果之正確，反應之僅少，決非其他類似製劑可與同日而語。
無論一期二期，即最兒惡之第三期梅毒，祗須注射「新益啦梅佐兒」，便能徹底治療。
梅毒以外，腦梅毒，梅毒性關節炎，扁平紅色苔癬，瘰疾，小舞蹈病等凡適於砒素治療之疾病，以「新益啦梅佐兒」治之無不其効如神。
主治各症
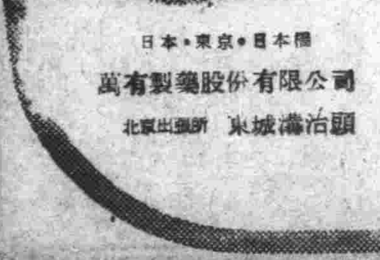
日本·東京·日本橋 萬有製藥股份有限公司
北京出張所 東城滿治胡

婦女救星 久春堂 麝香化血丹
血水保險元氣不傷破血化胎孕婦切忌以免無形化消每付四元特製八元確有一定把握不服藥者另有簡捷妙法一次保險函購加五角日界久春堂藥房電話二局七八四三
保險停孕丹有經驗每盒五元停孕一載大盒拾圓准保避孕二年不受胎病之苦防病保
天津日租界橘立街久春堂藥房分號法界廿五號路北首濟南高都司巷西口內路北

定州 恒濟堂眼藥 北京特約代理店

神相 楊半仙 批命談相神奇驚人 論相二元 課金一元
廣西單拾飯寺西口二十號

空前發明風行全球 大南地北人人服用
新樂的能 白濁白帶 從此解決

羅氏診療所 附設化驗室
主治內外科傳染病科 小兒及皮膚花柳各科
上午出診 下午四至七門診
地址：東四八條五十三號 電話（四）二〇八八

羊癇瘋 破血丹

中耳炎 得妙賴此
三十分鐘 確見卓効 粉抹耄瘵劑

腦病 聰明丸
專治腦筋健忘暈亂疼痛等等腦病 每瓶五元 函購加郵一元 西四小茶葉胡同九號 時敏堂 趙代售淋病除根藥

花柳救星
社址 北京前外興隆街草廠二條北口外路南 普善堂醫藥社

華文 大阪每日 九月一日號 出版（第九卷第五期）（第九十三號）
每月一日，十五日出版，每冊定價（日金）一角一分，半年一元一角五分，全年二元三角，各郵費在內。
◁主要內容▷
英帝國必滅論……楠山義太郎
怎樣建設大東亞文化……吳家熙
大東亞戰爭中英美的宣傳……何非光
上海新聞界……野
事變前的中國新聞事業……朱明
駐日大使徐良氏會見記……柳黛子
從「上海漫畫學會」談到華中漫畫界……劉人
○童話○
臭蟲及其鬼魂……潘中一
蠅與蛆……潘中一
○評與感○
『綠影』簡評……葛萍
○創作○
「感」兩題……黎風
鋼指環……綠茹
慈善者……棒
邂逅……尋
大阪每日新聞社 東京日日新聞社 發行

天津版

新民報天津總支社 日租界秋山街洪德里五號
發行 本報每月一元三角郵費在內 半月刊每冊三角
廣告 定價低廉 價目表函索即寄
電話 通信部二局六七五一號 廣告部二局一四二八號
本市營業所 【營業部】義租界五馬路六號 電話四局九二九號 【發行處】日租界花園街十九號 電話二局○四六五

天津之秋

秋到人間 建設事業忙

秋，悄悄的來到人間，大地上早又換了新的風光，西風送爽，凡百事業，無不猛進，尤其是建設事業更顯出工作忙碌，於象徵新中國之復興，有更進一步之證明。圖中所示，為津郊外運磚者—磚為建設工作資材要品，工人搬運一方面固然是職業，另一方面，這正是他們獻身興亞建設工作之協助者，實使人欽佩啊！

慶祝滿洲建國十年

天津視察團昨舉行完結式

◇……明日午后舉行座談會……◇

為慶祝滿洲建國十週年紀念，津市由市公署新民會津市總會津市記者協會以及津海、渤海、冀東三道所組成之天津視察團，業於本月八日下午七時三十分乘長平丸返津，此行收獲圓滿，團員興奮，滿洲精神之感染，實屬良多，當日下船除赴特務機關訪問致謝，暫時休息外，特於昨（九日）日正午十二時假中原公司五樓餐廳，舉行完結式，會間全體團員全數參加，首由團長鞠和旃致詞，對於特務機關代表，天津鐵路局代表，東亞旅行社代表深致謝意，繼由各代表致答詞，最後由團員代表陶子繩致答詞，儀式即告完成，繼在該廳歡宴，席間餘興表演，興趣橫生，歡宴畢，全體攝影以為紀念，旋即散會，並定於明（十一）日下午五時，假日租界軍人會館，由主催機關滿洲國駐津領事館及滿洲日日新聞主辦座談會，本此次各團員視察所得盡量發揮，想屆時當有一番盛況云。

津滿洲領事館 擬定慶祝行事

滿洲國駐津總領館為慶祝建國十週年紀念，特定於本月十五日，盛大舉行慶祝行事，除屆時各關係機關祝賀辭之發表外並定於上午十時假該領事館招待日滿華要人，舉行祝賀式典下午四時在公會堂招待日滿華德義等軸心國家之名流二百五十名舉行祝賀大會云。

日軍丸山部隊 參觀天津縣政

友邦駐軍丸山部隊長，於七日至天津縣參觀，先由王知事率領闔署所屬官署于門前列隊歡迎，及隊長到署後，乃由王知事三浦顧問，及秘書室史秘書引導，歷至縣警備隊，警察所縣公署，秘書室，及民政教建各科參觀，至十二時二十分完畢，乃至縣長室休息，據丸山隊長自述，此次參觀之印象，非常良好，認為王知事對於領導縣政，工作實具有獨到之處，洵為支援前方大東亞戰之健者也。

擴編各縣警備團

津海道轉飭遵照

津海道公署，近奉省令，以整飭警備，為強化治安之要圖，現為鞏固地方防務，及指揮便利起見，將兵力較多之縣警備隊，分別擴編縣警備團，以事討伐，而利指揮，該署奉令後已轉飭所屬各縣，遵照附發之縣警備團編成暨行辦法及暫行編成表，儘速擴編成團之必要，應先將改編計劃，報候核示適行云。

津聯銀新人事

中國聯合準備銀行天津分行副理坂上捨松氏（日本銀行天津駐在員）決定於最近榮轉日銀本行，其後任已決定為中國聯銀徐州分行顧問室主任草薙德太郎氏，預定約於本月中旬到任，坂上氏將於本月下旬或下月上旬赴任云。

新中國之生力軍

青少年團本部結成期近 各學校組織分團日內可完成

新民會天津特別市總會，新民青少年團本部結成式，即將於十月中盛大舉行，其各中小學校分團，在新民會及教育局派員監視下，於月之二日起始，相繼舉行結成儀式，昨日更有多數學校分團結成，預定於十五日全部結成，未來之新民青少年訓練工作行見緊密化，更克收體功偉績，當此新國民運動實踐推行之際，青少年團之組織實為當務之急，不啻新中國之一支生力軍也。

代當局善後狀況

各地保甲協助救濟

天津各地小押「代當局」，設立原係曖蔽官廳，巧立名目所致，此次當局洞悉其好，認為對於社會治安市民經濟，均有莫大之妨害，曾經通令嚴厲取締在案，頃聞各地小押奉令後，均已止當候贖，惟一般貧民限於經濟能力，一時無力贖回，驚慌萬分，如瘋似癲，紛往各該小押哀求保存延長日期，或上利者該等仍抱暴利觀念，毫無道德以及法律意識，於當局取締，均表同情，不過僅爾維持家庭一時狀況，廿元之小票，當本數月不贖，能有百餘元之損失，驅掉貧民血汗真象，非當事人，不能道真滋味，故一般上級商民對此多不注意，任其削剝貧民，茲經調查，此項小押現已流毒深入普通民間，自當局取締後，大多數市民對於此事，大快人心，歌功頌德，深望各地保甲長及各慈善團體，對此押戶調查統計，舉辦登記協助會商救濟方策，在此挽救警而易舉，際茲多時期貧民號寒啼飢則難於拯救矣，頃聞南市各熱心慈善保長，昨日對於此事已有一度會談，議商救濟對策云。

市商民熱烈獻金

支援聖戰情緒充分表現

藍振德

本市獻金運動總會，自去年十二月十五日，開始第一次由委託代收獻金各銀行方面呈獻，儀式極為隆重，兩宮二十五日至八月四日，陸續於上午十一時向兩宮機關長七百一十元三角四分之鉅云現在獻金總會方面，自六月始終繼續努力，從未敢間斷代表本市第三六七八區，及在（九月九日止）總計收到獻金以來，截至本年六月十九日止，共計獻金七次，總計三十九萬五千七百八十三元五角九分，茲者，本市商民，為達成後方兵站基地之使命起見，對於獻金一事，保辦事處彌仲佳，聯保主任會同長振德氏，率同雜糧業等九同業公會代表冠秀章傳祝三等，暨警察局飽秘書保安科來股長，率同特三區聯處主任，負責監視指導，計二特定於昨日（九日）由獻金一百九十八元七角九分），總計四十三萬八千一十五元二角（連同以前七次獻納，總計四十三萬八千送來獻金共四萬二千四百機關長於接受後，對本市商民，努力熱烈獻金之真誠表示，充分欣慰，同時給予收據及獎狀，並表示將此意意轉報本國政府，及前方戰士云，總之，本市商民，再接再厲之獻金情形，足以表現後方民衆，對於聖戰之熱烈情緒矣。

又特務機關，辦收獻金自大東亞聖戰發生以來，截至現在……

教育與體育

市立二中開學

津市前教會系學校究真，中西匯文，新學，仰山等處，自特務機關移交市署，由教局命飭改組以還，一切均告就緒，計新學中學改為市立第三中學，匯文及究真中學合併，改組為市立第二中學，中西女中及仰山女中則合併改組為市立第二女子中學，各新校長接收後，即趕辦開學事宜，頃悉除第三中學於三日上午行開學式，七日已告正式上課外，其市立二中及女二中，則定於今（十日）上午十時，分別舉行開學儀式，並定期上課云。

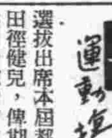

日本田徑預選

本市日本居留民團厚生課，及日本體育協會，為選拔出席本屆新運之津市日本田徑健兒，俾期會合華籍選手共同發揮津市田徑光輝起見，特於月之六日，在特政區民園運動場拔選，結果選定近藤等十八人為代表，茲錄名單於次：松井正吾，吉川元太，池田尚敏，上條支雄，篠原次男，福井弘，近藤六郎，牧田憲司，佐野行雄，片岡康夫，木山善次郎，金川宗赫，中野芳之助，伊藤勇，相良邦夫（以上男子組），江藤，熊倉，橫田，高貫，白川（以上女子組）。

游泳行將告別

特別行政區敦煌道皇后花園游泳池，年來以設備良好，貯水清潔，頗受一般人仕之歡迎，每日浸沉其中之泳迷，固不乏人，該池近以天氣漸見秋涼，為期告一段落計，特定于本月十五日（星期五）正式結束云。

津市標準地價表

◇…準備修正以符實際…◇

津市公署財政局，以所辦理之業戶房地轉移投稅，關於審核標準地價表，以為審核準則，惟該局現在試用之標準地價，係於民國二十九年間所修訂者，原定標準比較，時值多不適合，亟應另行修正，以資適用。現正由該局土地房屋評價會各會員，發表因革意見，以便彙核，提請審查會修正，藉符實際，而資適用云。

青年人不務正 當然要落法網

孟憲民，年二十六歲，南宮縣人，現住北馬路，萬字胡同七號，數年前，曾充津憲兵隊連絡員，旋因故被革，惟孟某素日行為不檢，每在外做不軌行動，藉勢詐財，伊有同鄉，楊新水（年三十九歲住北馬路，白衣菴胡同三十二號）居津營商有年，頗富有，孟某見機可乘，遂與之滿從其密，晤中勾結一霍吉永（年三十一歲，天津人，住河東沈莊，周家胡同二號），起意詐財，遂於本月五日，孟某適至楊家閒坐之際，霍某突然進門，口稱係津憲兵隊本部，路員，到此檢查，並稱楊某係八路軍，並收藏軍火，關係甚重，楊某本一商人，以此事突如其來，彼時恐嚇異常，孟憲民見勢，以新舊同事為由，遂出頭說合，霍某當時索要二千元代價，方可休了，後楊某再三懇求，減至六百元交款地點，議定在孟宅，嗣楊某以此事出於莫測，毅然到該管第一分局，指控詐財，分局根據案由，遂於孟宅處，將孟憲民及霍吉永就捕，當經考訊，該犯確認冒充憲兵隊詐財，遂由分局，備文送解總局嚴辦云。

朴欽章搶匪案 移交法院處理

天津市特別行政區公署，警務處，在劉艦處長，徐小洲監察督導之下，關於界內不法宵小及不逞分子，厲行根除，近月來，屢次破獲巨案，建立功勳，尤以上月二十七日，竟未出二十四小時之迅速手段，即將匪黨一網打盡，計朴欽章（年二十二歲，浙江人住特政區，二十四號路，長興里七號），朴欽華（年二十三歲，住全前），張善進（年二十九歲天津人，住四十號路，安益津里七號），劉天祥，（年二十三歲，山西人，住二十四號路，聚福里，二十二號），王福順，（年二十二歲，浙江人，特政區，二十六號路，安居里，十五號），侯華昌（年二十歲，浙江人，住同前六號），及梁偉玉，（年二十九歲，山東人，住二十四號路，青雲里，十四號）等七名，經嚴訊，該匪犯等，供認在界內行搶作案三起不諱，旋將贓物，分頭起出，復派員赴京提贓，現該案全部訊明，遂於昨（九日）晨十一時，備文並將該犯等，由第二分局提出，全案移交津地方法院，依法懲辦云。

望有情人都成眷屬

集團結婚第十七對愛侶

津市秋季集團結婚，訂於九月二十一日假寧園大禮堂舉行隆重之婚典，現正由市公署社會局積極辦理市請登記事宜，茲將參加之第十七對愛侶，介紹於下：

囍

殷文增 男，二十一歲，北京人，北京市立中學畢業，華北運輸公司職員，住津市河北大經路華北運輸公司內。

祝宗元 女，二十一歲，河南固始人，天津扶輪學校畢業，住津市河北大經路樂仁里四號。

顏料存底極豐

本市顏料業，四十年前均係經營國產顏料，如藍色之靛黑色之竹葉青等，均為植物性所砲製者，自與外洋實施交易後，以德國大德顏料廠出品為中心之各種顏料，漸漸占有市場重要地位，因之國產品經數十年之演變已無人問津矣，二次歐戰爆發後德國，瑞士等顏料，已不能運津，致造成業者唯一良機，價格一再上提，凡握有大量貨品者，莫不獲利甚豐，同時友邦日本顏料來源甚為暢利，顏料之上漲至是漸告消沉，據業中人談，本市顏料存底尚極雄厚，各地銷路稍遜之，有轉運至津者，顏料絕無恐慌可慮，加以日本產品，來源頗暢，前途益抱樂觀，市價可望不致扶搖直上云。

街頭巧遇逃妻 可謂冤家路窄

大城縣人，姚春山，年三十五係在特政區，五號路，五十二號充當傭工，生活尚稱不惡，遂於去秋，經張某介紹，與鄭秦氏（年三十歲，天津人）結合，擇居於市警察第二分局界內，白馬廠地方，惟秦氏水性楊花，不安於室，愛慕奢華，更於今春，以姚某收入不豐，遂於舊二月間，該氏背夫潛逃，嗣姚某發覺，已鳳去樓空，不料於昨在日租界壽街地方，巧遇鄭秦氏，與一侯世昌（年三十一歲，吳橋人）同行，遂尾隨至第一分局界內，當將男女二人扭獲，同歸分局成訟，經分局訊問，鄭秦氏供稱，係與姚妍度，並迫令備工，驅經張瑞麟介紹，與侯某結合，卜居日租界，常盤街十一番地七戶，後於五月間，與姚立字脫離，並由秦氏交與姚一百二十元，令擬與侯某回籍，被姚控告，雙方各執一詞，隨備文解總局訊辦云。

社教

津縣反共講演

津縣鄭重舉行分區反共講演大會，以充分啓發青少年之反共思想，而期獲得完滿之效果起見，責由該署教育科，宣傳室，各派三人以二人為一組，分赴二區北倉，三區楊柳青，五區鹹水沽等處，會同當地新民會辦事處主任，負責監視指導，計二區為教育科督學溫瀛士，宣傳室宣傳員邱潤之，三區為教育科長岳恩桂，宣傳員張作新，五區為教育科主任王觀潮，宣傳主任祠子和，刻已分別出發監視指導云。

天津衛

▲…天津市自創導集團結婚以來已有數年，從前幾次舉行盛況，實予以市民深刻之印象。本年秋季集團結婚，又將舉行，參加之伴侶，有達三十對的希望，足見市民已具有集團典禮的認識了。

▲…固然，人生只結一次婚這一次的大典，豈能忽視？所以必須與禮隆重。隆重自然要隆重，但主要目的，還是要在節約入手。我國習俗對於此種婚禮大典，往往所費不輕，可以說這是無益的消耗。

▲…參加集團婚典，可以說有三個優點：（一）典禮簡單，但是隆重，證婚人由市長擔任，足見二人的結合是榮耀的，（二）可以免去許多浪費，（三）兩個人經此番手續，要一同踏上甜蜜的路，一直白頭到老。

▲…堅妻堅德，只要婚禮合法，便算告成，花了幾千元辦一回喜事，固然，勝友如雲，樂也洩洩但這不是節約之道。為了達到自肅節約的精神，請還是參加集團婚典吧！

太平地

殘逝 其一 冷漠

一個蠕蚨殘逝在我手裡，我嫁木的，斷然的，將牠的四肢用生銹的刀片斬去，於是牠失去了掙扎力，又將牠惟一的維持生命的頭截去，於是牠又失去了生活力，最後我還殘酷的戳破了牠的肚腹，讓牠的臟腑四溢。

因了刀片的生銹，不能將牠一刀兩斷，不能使牠少受一些臨刑前的苦痛，它祇是蠢然的，遲緩的切磋着，讓這晶明的肉，混濁的臟，塗滿了它的全身。

一個月還相當的慈愛，一條蜈蚣，我也不忍無理由的將牠毀滅，甚至還一度切齒的痛恨過那般毀滅牠們的人羣。

但在目前的我，卻換了另一個人——是那些毀滅殘生的人羣中的一員最大的效勞者。

也起了懷疑，我永不明白我自己仁愛的心，一旦會變為陰殘酷的理由，但當我將這蠕蚨的殘屍粉碎屍體施行火葬時，我眼看這樣的腥烟，會喃喃的祝禱着，也許是夢囈着：

「原諒我吧！這無辜被害的弱小生靈，我能憐憫你，卻有誰來憐憫我呢？」

近人詩鈔

弔五色鸚鵡 茫洲

艷色嬌姿飛羽鮮，椒房飼養卅餘年（在宮中三十七年），能言深得慈宮喜，性慧彌增聖主憐，常飄紅羽歌白紵，忽驚紫玉化青烟，問誰風雅懷天寶（鴛鴦倚吉闈開元八年南天竺國獻五色能言鸚鵡），徒弔黃門涕泗漣。

四代興亡感變遷，無端羽化竟登仙，霜蒼慘切傳青鳥，永訣懷涼泣紫鵑，漫向穆闈留色像，應埋香壕伴嬋娟（已將鳥尸製成標本開有人主張葬其內臟），倘有發臨客，弔古題詩定悵然。

敬和章一山左丞移居靜園元韵並呈金少保息侯吟正 王伯龍

在燕雀猶翻戀故巢，從亡忍撫舊巢痕，孤臣頭白丹心猶守荒園鋤廢根。

書畫筋

東亞美術協會近展誌感 會長檀山央兒

中國古昔文化之發展，為世界稱著的前進國家，然而實際上中國古昔之繪畫堪稱著於全世具有不朽價值者為數甚稀，試就現在之事實觀察，能以繪畫當做生命事業者，幾乎無有，大凡畫家，多半缺乏生氣，熱情冷卻，少進取心，不祇從事繪畫工作之人如此，即觀衆對於繪畫問題之冷漠，吾人願藉此機會振發其繪畫情操，給予彼等以嚴肅之精神性，希中國社會之美術家，及負指導責任之領導者，能督勵學生團體觀覽起見，特別對有指導之學生予以免費入覽之便，協會為鼓勵團體參觀

附記：第二回東亞美術展覽會場，地址在中央公園內新民堂，展期：自八月卅日至九月廿日午前九時起至午後七時止

戲劇答問

姬耀祖先生問

（一）貴報會刊有名伶劇照一書出版，封面為某名伶之別姬，不悉此書為何名，天津是否有分銷處？

（二）著名鬚生馬連良其入梨園之始終經歷，及其家世狀況如何？

（三）李玉芳翼演之「驪珠夢」是否為「梅龍鎮」之別名？

（四）「大英烈」一劇其本事為何？

—答—

（一）此係斌近影射廣告，恕不置復。

（二）馬連良初從樊福順學戲，繼因樊溺於酒，其子輒錢，樊輒疑心，及一般學生參觀者為數多。三，學校指導者無關心。

（二）馬連良初從樊福順學戲，繼因樊（樊金奎之父）學戲，繼因樊溺於酒，其子輒錢，樊輒疑心傍人，加以詬罵，馬乃退出。

……

先天道會書展觀衆增多

先天道會主辦國畫展覽會，自開幕以來迄今五日，所徵出品均係京津名畫家得意之作，山水花鳥人物種種俱備，應有盡有，博得藝術界不少讚譽，故連日社會名流多往參觀，會長江洪濤先生以為提倡東方文化之精神，實供欽佩也。

「鐵弓緣」（包括全部不止開茶館一事）不名「英節烈」，八歲時入喜連成，初入科時為蕭長華正月十五日（或作九歲入科者亦確）因馬之生辰為正月十一日，京伶亦有以過生日即為長一歲者也），初從茹萊卿習武生，繼學椰子小生，皮黃老旦，最後改鬚生，始成今日之名，其家世奉天方教，父字西園，兄弟六人，西園居長，連良兄弟五人，長早故，次春軒，曾在福建成班，連良行三，四弟早故，五弟名連貴，現習場面，母滿氏，連良初娶王氏早故，嗣娶陳女士，子名崇仁，崇義，崇政，崇智，崇恩，女名靜嫻（已字黃元慶），麗麗。此馬之家庭狀況也。

（三）驪珠夢演者甚多，不始於李玉芳也，驪珠夢即始於武宗微行，許效詠本，武宗羈至居庸，總鎮張洪不納，武宗命張永代將，既至大同江彬家內居，以下為原本之戲鳳，戲鳳中，以江彬姦妄多人侍酒，武宗詐其江彬失帝，不勝其煩，乃怪醜，三次微行，時李龍兒妹賣酒，鳳姐夢抱驪珠於懷，誰來慶幸，不覺驚寤，當晚李龍訪後接江彬等一行，詭為鄉約，適遇江彬等一行，武宗命皇帝之舉動，遂由李龍導引，臣會面，武宗欲帶李龍，鳳姐隨征，鳳姐留之不得，望帝慈悲於酒色，乘機南犯，武宗命鷺王斬之，凱旋回朝，開科大考，竟致香消玉殞，帝將鑼鞭遂成悼病，而鑼鞭王忽以武宗為先帝所弄，所居之四大天王偶像手足移動，驚駭墮下，鑼鞭陷於地，帝以朝廷不發之勢，遂擬重入而讓鳳姐石像，躬往致祭，忽然塚變為白乃命營塚於居庸，並造李鳳姐，以此劇一名白鳳塚。

（四）此劇案照崑曲名曰「翠屏山」，故事乃此劇所已……

關鴨（續） 退之

其詞中亦有用此典，故著如南唐成幼文調金門云：「風乍起，吹縐一池春水，閒引鴛鴦香徑裡，手挼紅杏蕊，鬪鴨闌干獨倚，碧玉搔頭斜墜，終日望君君不至，舉頭聞鵲喜。」可識南唐時仍有鬪鴨之戲，後竟不復聞有此舉，今則更不可得而聞矣，遂使吾人祇知有鬪雞，鬪促織，而鮮知尚有鬪鴨之戲也。（完）

秋之話語 隆會三

秋色滿京園

「青天高，遠樹稀，西風起，兮雁飛，排成人字兩行」

每聽到雁鳴，就是告訴人們：「快要冷起來！」

秋天一來，大地上又換了一個樣子，夜間下班回家，由西單牌樓大街一直到東單大街，沿着馬路行人便道的邊兒上，全都舖滿了枯黃的落葉，再加着一陣一陣的清風，似乎感到有點涼意。想起在小學時候，念過第二冊的「新國文」，有一課是深秋即景，課文是「梧桐雨疏，枝高葉大，霜降後，紅葉黃，西風吹來，落葉滿階！」現在剛剛秋分，道邊的槐樹，竟已飄落很多的葉子，就這樣，濃厚的秋色，已竟佈滿了凸城。

在晝間，小販們挑着一擔子棗，還有葡萄，梨，什麼的……聽他一聲吆喝：「秤（讀邀）甜葡萄來，嘎嘎棗兒來」，是那麼細脆，就彷彿天時有點冷的暗示，俗語說：「棗兒一黌，花子一驚」，實在，秋天一來，漸漸的便要冷了。不怕三紅就怕一黑，番兒就是三紅之一——乾腓說，冷是快要到來。

晚上，到報社去上班，路過宣武門大街的羊肉舖，烤肉的味兒，順着微風撲鼻子來又看見有許多人，拿着大筷子都翹着腿，站在羊肉舖門前大吃其烤肉，飄味濃厚的……

清晨，街上偶有稀稀的幾個人，舖子也不過剛剛下板，我看見一個小徒弟，正抗着一個木牌出來，上面寫着新添涮羊肉等字樣，見他把木牌戳在舖子的門前。又有幾個女學生，騎着自行車跑過來，個個竹布大衫，穿着一件毛衣，毛坎肩，紅色黃色，更增加了她們一番艷麗，另有一位小姐，似乎是到學校，坐在洋車上，纖毛衣，……這一切一切，都是秋日的景色。

寫到這裡，我想起陸放翁有詩說：「欲將老眼無富處，安得元龍百尺樓」。這本是詩人要想抱老眼，斜開，看看大好秋光，但沒有陳元龍的百尺高樓，可以遐眺。現時我們住在北京，真要站在陶然亭，或者台上一望，管保大好秋光，紛紛入目，胸襟自然為之一敞這纔是人間的快事呢！

翠袖黃衫（七一三） 劉雲若著

到了門外，老頭兒忽然想起玉珉，就向老婆兒道：「存太太送給咱們的錢呢？你快給他送回去！」老婆兒一怔道：「給她送回，咱們使什麼呢？再說以後……」老頭兒道：「別管那些，你知道存太太給錢作什麼，是要咱們把小寒帶走，給她除掉禍害。現在咱們並沒辦到，反倒把小寒給她留下了，怎能再用他的錢，一定得送回來，我身上還有幾張票，准丟你，要，進得出去，老婆兒可……」

奔收容所。」老婆兒把錢拿出來，又囑着道：「我也知道不該用她的，可是咱們太難了，若沒有錢，出去立刻受罪，我想少還她一點成麼？」老頭兒大怒，罵她無恥，把錢搶過，自已溜到玉珉臥室門首，見房門緊閉，心想不要驚動她，只把錢扔進去好了。但那門旁並沒有可投之隙，只在上面微有窄縫，不過一分多寬，他就把鈔票一張張的由縫中塞入，半天才塞完了，便回到老婆兒跟前，商量怎樣走法，老婆兒茫然無計，老頭兒就拉着她，先轉到平台上，在臨街地方，向下俯視，尋覓過往船隻，又過了一會兒，問船夫送到無水區域要多少錢，偏巧那船夫耳沉，老頭兒嚷着又低喝弄不明白，老頭兒只得做手式教他撐準門內，船夫看明白了，就依着方向向門內撐去。這老夫婦又跑下平台，到樓梯近水處等候，見船到樓梯近水處，老婆兒令撐人客廳，一直到樓梯旁邊停住，這時存慰會已經回到門外，老頭却不知道，只顧和船夫……

梨花院落

黃玉華

因友人主辦金少山等大合作戲，反五關大回朝，懇讓日期，黃女士重于友誼，慨然允諾，休演一期，二十二（星期二）夜，照常在長安出演。

黃世春

工於武生，旬前演霸王莊，成績頗好。二十（星期）之夜，在廣德先演殷家堡，飾黃天霸，大軸五花洞，飾大法官，有特別之開打。

李宗義 李寨 近照

李宗義

李玉芝，聽上海更新舞台之約，定於十二，或十三日早車離京，同行者，有傳德威，金少臣，李多奎，周維俊等，慈少泉，關德威，王玉讓等，現時在滬姆聊一預定十八，或十九夜登台，其打泡戲三晚，已定為（一）探母回令，（二）借東風，女起解（三）失街亭，玉堂春。

王鐵瑛

由某閩人為之組班，業已就緒，定於十四（星期一）夜出台三慶，演「玉堂春」，王飾蘇三，李德彬飾王金龍，張春彥飾劉秉義，貫大元飾劉秉義，聞陸飾「定軍山」，朱斌仙飾夏侯尚，尤忠，劉少奎飾夏侯淵，為佳作。

楊寶森

在奉天中央大戲院演唱，成績奇佳，全班演員，皆經戲院主人寵以「新衛」，其寶森之頭衛為……

「北京著名余派正宗文武兼全第一奇才菊壇選手出眾藝員技術超羣傑作靉讀總樓皮黃鬚生名伶泰斗」，餘如「杭子和」等亦皆「榜上有名」，下附寶森小傳，文中有「履破唇紅」等新詞，陸離光怪，不可名狀。寶森第一行，於上月十九日離京，至奉後第四天（二十三日）登台，首三天之戲碼為失街亭，龍鳳閣，探母回令，盛況空前，每場均上三千餘人，數日始終如一，等尤受歡迎。演至六日為止，七日赴哈爾濱，九日在哈登台，地點為中央，一般期望頗殷。在奉之三天臨別戲碼，為探母，定軍山，換子，星期晝演連營寨，晚場捉放，盜魂鈴，演畢赴哈。

嗚春社

之濟公傳，其第六本業於九月六日在慶樂首演，較前五本更紅，內中變幻奧妙無窮，並加以特別開打，更有兩場佈景最受贊揚：（一）為漁樵耕讀，（二）為妓女嫖院，此兩場之佈景，費資約五千金，尤以李鳴傑飾濟公往遊妓院，做念表情異常滑稽。

南鐵生

由王松齡組班，業已就緒，在三慶登台，十一星期五夜，在三慶登台演玉堂春，周維俊飾王金龍，張春彥飾劉秉義，扎金奎飾潘必正，陳瑜秀飾陳少霞飾劉世昌，茹富蕙飾張別古，倒第三為高慶奎，飾張陽樓前場何佩華演胭脂虎。

中國大戲院

譚富英 小梁 鸞

李世琦 劉硯亭 哈寶山 何盛清 蕭長華 楊盛春 高維廉 馬連昆 計艷芬 宋繼亭 譚世英

今日夜場 胭挑玉奇冤報 全部 行起堂

明日夜場 得白女定軍山

後日夜場 雙取戰六洪洋洞

十三日 青鴻宇八大鍾

現已售票 購請從速

天津

今天早開演 晚 新舊上海 黃天霸 蘭英合演 李君 幽默滑稽諷刺佳片

華安

今天開環演 標準武俠顧蘭君 循 好片

東亞

影院 蕩婦 顧蘭君傑作 只有今天勿要錯過 明天映 無花果 白虹 舒適 合作

慶雲

戲院 小綵舞 今早古城會 今晚南陽關 今日早晚公演 下河南

天華景

今天晚場准演 摩登伽女 富麗堂皇美妙跳舞 歌唱悅耳 香艷旖旎 五六星期本日 加演日場 換新戲 濟公活佛 二本 大減價

大舞台

燕林劇社 李田趙 燕華 今日早晚場 狸猫換太子

天寶

標準京劇團 今天早晚兩場准演 王春柏 毛劍秋 領銜主演全體合作 本頭 狸猫換太子 最新型機關彩景

大觀園

此幕開會芳樓紅夢 十二金釵還大觀 燕語鶯歌 別開生面 平民票價貴族享受 秋雪艷 主演 早晚家庭血

國民

戲院 金艷秋 張彩蓮 花蘭玉 今日早場 呂布戲貂蟬 今日晚場 蘇小小 代還陽

天宮

今天三場 主演 白雲偵探 夜明珠 巨片 驚險熱門

明星

兩點半開演 主演 數名十星合演 藝海風光

河北

兩點半起演 顧蘭君主演 蕩婦 熱烈巨片 明天起蘇三艷史

北洋

戲院 藍月春 李萬春 魏蓮芳 姜鐵麟 今日早場 今日夜場 眞假康小八 曹營十二年

仙樂

舞宮 近日 本場特請舞星李麗等大出場舞蹈專家……

平安茶廳

小的宴會 品茗到請 小營門平安影院旁

義商運動場

回力球 今晚八時正起賽 （單打十次）

一二三四五六

杜麥 拉爾 亞司 代克 賴蕯 陶巧 立蒙 司雷 司

本會特聘總隊伴奏 每晚奇餐 四美人 表演戲劇 良機勿失

哈德門

還是他好

萬年牌牙刷

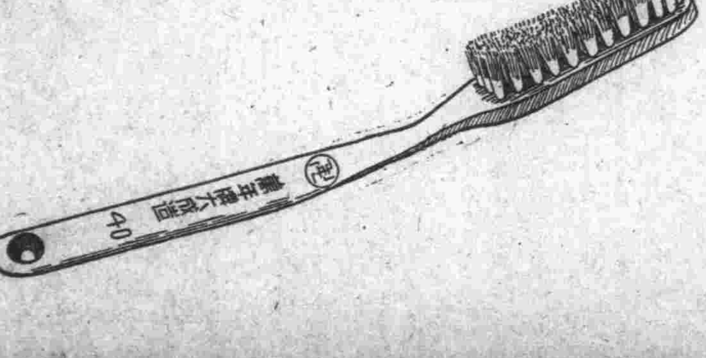

北京發行所開始營業

立止 白帶丸

專治赤白帶下淋漓不止腰腿酸軟肌肉消瘦 血兩虧成疾每盒二元外省函購加郵費五角 北京前門外大街路西 普太和西藥房 北京前門外紙巷子路西 慶餘堂廣藥店 電話南局三八四一 A4999

德善堂 王府 舒肝丸

東四北錢糧胡同四十二號 前清慶王府總管 劉宅

主治食水不消 打嗝吐酸 秘堵滿煩燥 失眠頭暈 疲鬱痲抽 週身串疼等一切 急氣各症

峻之 馮氏斷癮

北京 紫房子 八週年大廉價

原有折扣以外再廉價 九扣 以外再有機會難得 結婚用品 本號一家別無分號 絨線胡同六十西口 電話南局四○二四

一盒斷根 淋濁丸

海鷗墨水 半價優待

自即日起 至九月十日 舉行 品名 原價 半價 方瓶 七角 三角五 圓瓶 四角 二角 ○各書局均以半價代售○ 總經理 育文達石版文具公司

華盛頓 鐘表眼鏡

全球馳名 準確無比 總行前門外大柵欄 支行前門外廊房頭條 電話南（二）五四一五四一

德臣氏 新法斷癮